VACCAR ESTA DECLARANDO

(Inf. pág. 8)

5ª EDIC. PARA TODO EL PAIS

18 PAGINAS EN DOS SECCIONES

Crítica

DIOS ME PUSO SOBRE VUESTRA CIUDAD COMO A UN TAVANO SOBRE UN NOBLE CABALLO PARA PICARLO Y TENERLO DESPIERTO (SOCRATES)

LEA Crítica SEXTA

Todas las Noches Ofrece la más Amplia y Completa información de las Actividades del Día

Miércoles 30 de Marzo de 1932 — El Diario de Buenos Aires Para Toda la República — Año XIX. — Número 6441

FUE INTERVENIDO EL MERCADO A TERMINO

HIZOSE CARGO EL REPRESENTANTE DEL MINISTERIO

El Dr. de Tomaso Hizo Saber a los Directores que Deben Observar el Decreto

EL MERCADO DE ROSARIO

En la mañana de hoy se entrevistaron con el ministro de Agricultura, doctor De Tomaso, los miembros del directorio del Mercado a Término de Buenos Aires, señores Firpo, Majoral y el doctor Meane y el asesor letrado del Mercado a Término de Rosario, doctor Miguel Cullenstart.

Durante el curso de la entrevista, los representantes del Mercado a Término de Buenos Aires hicieron presente al ministro las dificultades de orden legal que, según ellos, presentaba la aplicación inmediata de los decretos del P. E. sobre dichos mercados, por lo que solicitaban una prórroga del plazo fijado, manifestándole también que llamarían a una asamblea de socios para adoptar los estatutos a la nueva reglamentación.

Contestación del ministro

Según nuestros informes, el doctor De Tomaso les habría manifestado a los visitantes que debían atenerse a los términos del decreto de referencia.

En cuanto al Mercado a Término de Rosario, nos manifestó su representante, Dr. Cullenstart, que en dicho Mercado no existen acciones privilegiadas y que, por lo tanto, cumpliendo con el decreto del P. E. se abrirá un registro de inscripciones.

El representante del Ministerio

De acuerdo con la resolución del ministro de Agricultura, doctor De Tomaso, el director de Economía Rural y Estadística, doctor Julio César Urien, puso hoy en posesión de su cargo al representante del Ministerio de Agricultura ante el Mercado de Cereales a Término de Buenos Aires, D. Manuel Belaro, a quien secundará en sus funciones el auxiliar D. Silvio Pascale.

Mañana el doctor Urien se trasladará a la ciudad de Rosario con el objeto de tomar en posesión el representante del Ministerio ante el Mercado General de Productos Nacionales de esa ciudad, ingeniero agrónimo Ramón Klapenbach y auxiliar Francisco Calp.

Murió con sus Nietitas

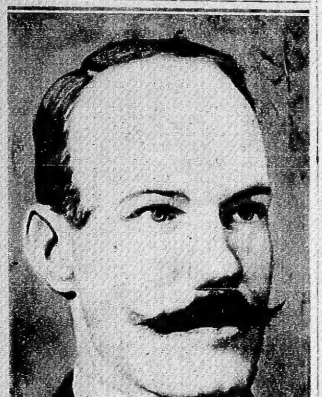

EUGENIO WIRT, el hombre que sin quererlo ocasionó la muerte de sus dos nietos y la suya propia

Con Caldo de Gallina se Ha Envenenado Toda Una Familia en Zárate

El Lugar del Almuerzo Trágico

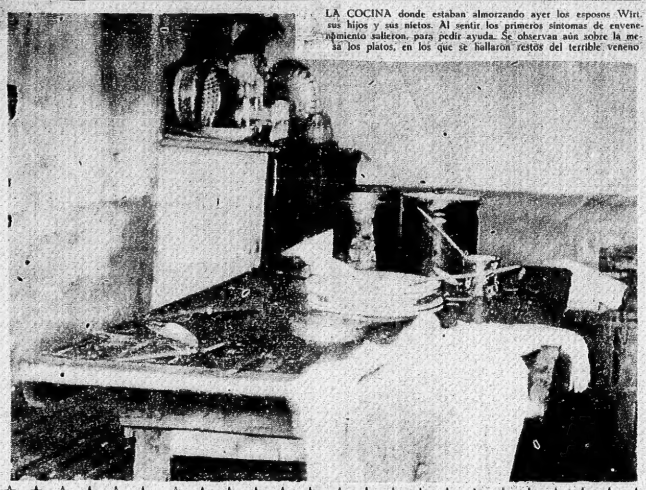

LA COCINA donde estaban almorzando ayer los esposos Wirt, sus hijos y sus nietos. Al sentir los primeros síntomas de envenenamiento salieron, para pedir ayuda. Se observan aún sobre la mesa los platos, en los que se hallaron restos del terrible veneno

HAY TRES PERSONAS MUERTAS

Otros Tres Miembros de la Familia Quedaron Gravemente Intoxicados

NITRATO DE SODIO

(De nuestra oficina corresponsal)

ZARATE, 30. — En Villa Massoni, de esta ciudad, vivía una familia compuesta de seis miembros: Don Eugenio Wirt, de 63 años, alemán, su esposa Honoria Maldonado, argentina de 59 años, sus hijos María, Ilia y sus nietos Aida, Eugenio y Amado. Todos ellos han sido intoxicados por haberse utilizado en la comida, en lugar de sal común, nitrito de sodio.

El accidente se produjo en las siguientes circunstancias: El señor Wirt había adquirido, hace nueve meses, en el frigorífico River Plate, varios paquetes de sal de cocina y uno de nitrito de sodio.

Todos los paquetes fueron depositados en el mismo sitio y, con el transcurso del tiempo, se utilizó la sal, no quedando más que el veneno. Ayer, la señora Wirt había preparado un caldo de gallina y quiso condimentarlo poniendo inadvertidamente nitrito, pues era el contenido del último paquete que quedaba y que ella suponía sal.

Se trata de un elemento que se emplea para trabajar los cueros de los animales que son sacrificados en el frigorífico y puede afirmarse que solamente por una casualidad la desgracia no ocurrió antes, si se tiene en cuenta que la confusión podía haberse producido en cualquier otra circunstancia.

Después de ingerir el caldo, se sintieron presa de dolores violentos y no obstante haber sido tratados con la urgencia del caso, mediante altas dosis de hiposulfito de sodio, que es el antídoto conocido, sólo fué posible salvar a Honoria Maldonado de Wirt y a sus hijas María e Ilia. El señor Wirt y sus nietas Aida y Eugenia no pudieron ser salvados.

En nuestra quinta edición daremos una crónica amplia sobre este asunto.

Habla el médico de policía

En la comisaría de Zárate, en momentos que se ocupaba en preparar el informe que debe agregarse al sumario, conversamos con el médico de policía doctor Emilio Bergaglia.

—En el primer momento — nos dijo — creímos que se trataba de una intoxicación producida con cianuro de potasio, por lo que a los pacientes se les inyectó hiposulfito.

Luego se hizo un experimento con un conejo, al que se le dió una dosis de la supuesta sal encontrada en la cocina, y a pesar de que se le suministró en el acto el tratamiento del hiposulfito, también murió.

Más tarde, analizado el contenido del frasco, se llegó a la comprobación de que se trataba de nitrito de sodio, terrible veneno que se utiliza con fines industriales y del que ustedes conocen cantidad los saladeros y frigoríficos.

Todo hace suponer que Eugenio Wirt compró, simplemente tomó esa sustancia en el frigorífico, creyendo que se trataba de sal y a esa confusión se debe el drama.

Intervención de la policía

El comisario Roberto de Zárate, que ayer intervino en los primeros momentos, manifestó que no podía tratar de su hecho criminal intento no sea sentido las pesquisas, pero después del informe médico ha llegado a la conclusión de que se trata de un accidente, por lo que se lo está investigando que pesaba sobre los tres mujeres que permanecen intoxicadas en el hospital.

Están fuera de peligro

El director del hospital de Zárate, doctor Roberto Gómez, nos informó que, en la que se preparaba la comida, y sus hijas María e Ilia, nos manifestó que estas tres, después de haber sido sometidas al tratamiento indicado para ese caso han quedado fuera de peligro.

En su sitio, nos dijo, un vapor que poseían y seguramente se debe al hecho de que hayan bebido menor cantidad del caldo preparado con el tóxico es que salven la vida.

En cuanto a las otras tres víctimas, el hecho de que en los primeros momentos se ignoraba cuál era el tóxico que había ingerido, impidió que se les pudiera someter a un tratamiento adecuado para salvarlas.

Habla Honoria

Conversamos poco después con Honoria, la esposa del dueño de casa que ya está muy mejorado. Ignora ésta que las otras tres personas de su familia han fallecido.

—Ayer, nos dijo, estaba preparando un puchero de gallina. Además de nosotros seis esperábamos a otro hijo nuestro que vive en las inmediaciones.

En la cocina tenía un tarro grande de vidrio donde guardaba sal gruesa y al ir a tomar esta vi que se había terminado ya por lo que abrí otro tarro que teníamos desde hace más de tres meses y que mi marido traía del frigorífico.

Estaba un poco amarillento y creí que eso se debía a la humedad por lo que no me preocupé más del asunto.

Hablamos comenzado a almorzar en la cocina cuando mi marido sintió fuertes dolores de vientre y poco después los criaturas y nosotros, no nos entendíamos, llamamos a hospital donde vino a buscarnos una ambulancia.

(Continúa en la página 8)

LAS TORTURAS

DENUNCIASE A LA JUSTICIA LA CAMPAÑA DE OBSTRUCCION HECHA POR LOS TORTURADORES

El proceso relacionado con las torturas realizadas en la Penitenciaría Nacional, llega en estos momentos a alcanzar algún interés en lo relacionado con las actuaciones del Juzgado Federal. Una acción coordinada y enérgica se inicia con la actuación del doctor Peco, quien después que los querellantes, desde ayer han sido tomados por parte, se ha presentado hoy en representación de ellos para reclamar inmediatas medidas que tienen también atingencia con la labor de obstrucción realizada por los acusados.

A continuación damos amplia crónica de la labor desarrollada en el Juzgado Federal:

Unificar el procedimiento

Con referencia a la versión generalizada de una posible recusación del juez Justiniano Posse, diario CRITICA afirmó que el doctor Peco, que patrocina actualmente a diez querellantes y que patrocinará dentro de unos días a diez víctimas más, es partidario de que el mencionado magistrado continúe actuando ya que cualquier incidente, determinaría dificultades que no convienen al éxito de la acción judicial iniciada que, aunque con cierta lentitud, se realizan. Por otra parte se expresa que el doctor Santos tiene ahora una oportunidad de dar a la opinión pública satisfacción que antes se ahogaba con la fuerza, la cárcel o el destierro, la dictadura, de la cual son algunos elementos representativos tratan todavía de obstruir la labor de la justicia.

Y para acelerar el procedimiento, el doctor Peco hoy, en representación de diez querellantes que son los señores general Baldomero, teniente Grisolía y Kichegaray, González, Berjaraz, Danchi, Blanco Fernández, teniente Latorre y subteniente Flores, presentó al juzgado elevando un escrito por el cual solicita se ampliaran las declaraciones a fin de evitar que un mismo testigo tenga que le relate veces al Juzgado para de

(Continúa en la Pág. 8)

Hoy Río Grande Ha Desconocido a Vargas

LA PEQUEÑA ENTENTE UNIFICA SU EJÉRCITO

—El gobierno de "facto" y el Senado.
—Presupuesto japonés.
—Terceros premios líricos y literarios.
—Incompatibilidades.
—La recolección urbana de basuras.
—Monárquicos en desgracia.
—John Bull, Hércules moderno.
—Anécdota del mayor Manuel Toledo.

EL SENADO dió como inexistente al gobierno de facto, en lo que se refiere a sus relaciones con los gobiernos constitucionales. No prestará acuerdo a los nombramientos solicitados por el mismo. Pero esa sala en la solución dice comunicar que los rechaza, simplemente.

EN EL MISMO seno de la Cámara se ha dicho que hubo funcionarios que ejercieron su cargo hasta más de tres años, sin acuerdo. ¿Cómo se explica semejante anomalía? Por haberla consentido, el Senado no sólo deberá limitarse a no prestar acuerdo sino que deberá especificar que el cargo no podrá ser ejercido por la persona afectada.

PRESUPUESTOS.

Leemos en los diarios que el presupuesto del Japón, por el corriente año, presenta un déficit de cerca de 200 millones de yens, que será cubierto con un empréstito, interno, naturalmente, pues no creemos que Estados Unidos le preste dinero.

LA CAMPAÑA de Manchuria le ha costado al Japón mil millones de francos oro. Una suma realmente colosal y que en épocas normales hubiera servido para la reconstrucción y adelanto total de la zona manchuriana. En cambio, se ha utilizado para destruir lo poco que había.

HA SIDO otorgado el premio Jockey Club "a la mejor producción literaria del año". Dicho de esto están involucradas las obras en prosa y en verso y el jurado se ve en figurillas para complacer, un año, a un poeta y descontentar a los demás, y al año siguiente a un prosista...

EL PREMIO es de 1.500 pesos.

Sorprendidas las conferencias en la Biblioteca de ese centro hípico, se abrirá sobre los gastos que ocasionaban las mismas. Fijando esa magra suma, que es más o menos lo que corresponde a un tercer premio en una carrera ordinaria del Hipódromo Argentino.

¡La literatura nacional, agradecida!

SE HA PRESENTADO la primera renuncia de bulto, motivada por el deseo de incompatibilidades: la del director general de Ferrocarriles, que al mismo tiempo dictaba tres cátedras universitarias...

EN EUROPA no se ven estos casos de multiplicidad de tareas. Hace años, los jueces, con muy buen acuerdo, fueron privados de sus cátedras en los establecimientos secundarios. Mientras a los legisladores se les prohibía ejercer la enseñanza, a los miembros del poder judicial no se les hizo objeción alguna.

Hasta que se les llamó ada realidad de sus funciones.

LA RECOLECCIÓN de basuras.

Nos hemos referido más de una vez a la presencia de carros colectores de desperdicios en las calles del centro y en los barrios suburbanos, a altas horas de la mañana. El espectáculo atenta contra la higiene y la estética urbana.

SON fatas delicias de la vida edilicia, a las que deben sumarse espectáculos como el que ofrecen, en contravención con todas las ordenanzas y con la anuencia negligente de la policía, las casas particulares y de comercio que sacuden sus alfombras en la acera, a vista, paciencia y perjuicio de los viandantes.

VARIAS personalidades monárquicas anuncian su ingreso en las filas del republicanismo, afectadas por la escasez reinante que les demuestra Alfonso XIII.

¿Como recibirá el nuevo régimen a esos agregados por amor propio y no por principios políticos y sociales?

MIENTRAS TANTO, Alfonso no ha cumplido su promesa: El día que la república se instituya en España, exclamó muchas veces, yo seré el primer republicano.

Pero ese día, con que la república lo procesaría, declarándolo traidor a la patria.

DOS MIL millones de dólares pagó, anualmente, Estados Unidos a los pensionistas de Estados Unidos.

Un Chiste por Día

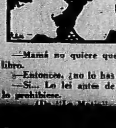

—Mamá no quiere que les eche libro.

—Entonces, ¿no le has leído?

—Sí... Lo leí antes de que me lo prohibieran.

MANTIENE LA RUPTURA DE RELACIONES

Esta Resolución Fué Tomada en una Reunión de Políticos

GRAVEDAD

(United Press)

MONTEVIDEO, 30. — El corresponsal de "El Día" en Rivera, comunica que el diario "El Imparcial" de la ciudad brasileña de Santa Ana publica un despacho de Porto Alegre en el cual dice que en Cafierías se reunieron las dirigentes políticos riograndenses, con asistencia de los señores Borges de Medeiros, Batista Luzardo, Pilla, Collor, general Cardoso, general Flores Da Cunha y otros altos personajes de los partidos republicanos y liberales, quienes resolvieron mantener su resolución anterior, declarando definitivamente rotas las relaciones con el gobierno provisional del Dr. Getulio Vargas.

La información agrega que acordaron que Río Grande mantenga firma su resolución y además telegrafiar al presidente Getulio Vargas, haciéndole saber este acuerdo, agregando que el hombre de confianza de los riograndenses para asumir la presidencia del gobierno provisional es el general Flores Da Cunha, por ser el único capaz de afrontar la situación gravísima que atraviesa el Brasil.

El mismo diario asegura que Da Cunha renunciará el cargo de interventor de Río Grande, y agrega que Osvaldo Aranha irá a Porto Alegre como mediador del presidente Getulio Vargas para ver si es posible arreglar la grave situación política que atraviesa el país.

REFACCIONARAN LA BOLSA DE LONDRES

(Agencia Havas)

LONDRES, 30. — Se anuncia oficialmente que la Bolsa será clausurada durante los días 18, 21 y 29 de abril con el fin de proceder a trabajos de reconstrucción.

Inauguraron un Busto de Novelli en Italia

(Agencia Havas)

ROMA, 30. — En el teatro Alfieri, de Florencia, ha sido inaugurado un busto en bronce del célebre comediante Augusto Novelli, asistiendo a la ceremonia las autoridades de la ciudad.

Se Reune en París el C. Franco-Alemán

(Agencia Havas)

PARIS, 30. — El 11 de abril se reunirá bajo la presidencia del señor Gignoux la subcomisión comercial del comité económico francoalemán.

Esta comisión está encargada de examinar las condiciones de las cuotas y facilitar la entente entre los productores franceses y germánicos.

¿Está Enfermo el Sr. Stalin?

STALIN

(Agencia Havas)

BERLIN 30. — El médico alemán Hermanschofer, que se ha especializado en el estudio de los hormones acaba de ser intitado por el gobierno de los Soviets para trasladarse a Moscú.

Esta noticia causó cierta sensación en los círculos políticos alemanes donde existe la creencia de que el profesor Zondek fué llamado para prestar servicios profesionales a Stalin.

SE FORMARIA UN FRENTE BALTICO

Un Diario Alemán Anuncia que fué Organizado ENTENTE

(United Press)

BERLIN, 30. — El órgano comunista alemán "Weltambahnd" anuncia que informaciones no confirmadas dicen que se trata de organizar un frente militar de la pequeña entente, Polonia y Estados del Báltico.

Reunión secreta en Praga

Relacionado con los recientes planes de unificación económica danubiana, dicho diario dice que según informaciones no confirmadas, oficiales del estado mayor general de Francia, Polonia, Yugoslavia, Rumania y Checoslovaquia, celebraron una reunión secreta en Praga entre los días 21 y 23 del corriente mes de marzo en la cual discutieron la conveniencia de unificar el comando de los ejércitos de la "pequeña entente", de Polonia y de los Estados del Báltico.

La representación alemana

(United Press)

BERLIN, 30. — Se tiene entendido que el secretario de Estado del ministerio de Relaciones Exteriores, doctor B. W. von Bulow, representará a Alemania en la proyectada conferencia del Danubio que deberá tratar el proyecto de unión económica danubiana elaborado por el jefe del gobierno francés señor Tardieu.

El canciller Bruening continuaría las conversaciones sobre dicho asunto, más adelante, en Ginebra.

El Estado de Sitio Seguirá en Paraguay

(United Press)

ASUNCION, 30. — El presidente Guggiari firmará hoy un decreto prorrogando hasta el 31 de julio el estado de sitio.

El Congreso decreto establecido el estado de sitio, emitido en octubre del año pasado, fiaba como plazo hasta el 31 de marzo corriente, pero el gobierno, considerando que los mejores intereses del país reclaman la prolongación del estado de sitio, ha resuelto mantenerlo por ahora.

ALEMANIA OPTARIA POR UNA MORATORIA PARCIAL

Discuten los Banqueros Ahora NECESIDAD

(United Press)

BERLIN, 30. — Los banqueros alemanes continúan discutiendo la posibilidad de declarar una moratoria parcial de las deudas exteriores alemanas, a pesar de la declaración reciente del gobierno de que no se tiene en vista tal medida.

En los centros financieros se expresa, como explicación de tal posibilidad, que el pago en concepto de intereses y amortización de las deudas extranjeras requerirá este año dispuesto, aproximadamente, 1.750.000.000 de marcos para poder atender dichos servicios. La cuestión que se plantea es saber si el excedente del comercio exterior de 1932 permitirá hacer tales pagos en moneda extranjera.

Choque entre mineros

(United Press)

BERLIN, 30. — Cerca de Ostrau se produjo un choque entre mineros huelguistas y fuerzas de gendarmería, cambiándose pedradas y tiros, resultando un policía y cuatro mineros heridos.

El choque se produjo cuando un grupo de huelguistas trataba de indicir a los mineros de una mina de carbón de Sachsu a adherirse a la huelga.

En las zonas de Ruex, Kuadno u Komotau las minas se encuentran virtualmente paradas.

FUE REEMPLAZADO EL HERMANO DEL DUCE

(United Press)

FORLI, 30. — El prefecto de la provincia, Dino Bori, ha puesto en posesión del cargo de presidente de la provincia, en reemplazo del extinto Arnaldo Mussolini, al primero Carlo Mazzoni.

Bori pronunció un discurso haciendo el elogio del extinto Mussolini.

El Rey Alberto de Bélgica va al Congo

(Agencia Havas)

EL CAIRO, 30. — El rey Alberto, de Bélgica, que se dirige en avión hacia el Congo Belga, aterrizó en la localidad de Juxae, en el Sudán.

Reanuda Actividades la Bolsa de Berlín

(United Press)

BERLIN, 30.— La Bolsa de Valores ha reanudo reunión sus negocios norgoiar el 15 de abril, fecha en que se espera que el gobierno levantará la prohibición de las cotizaciones en la Bolsa Oficial.

ENERGICO

Flores Da Cunha

CHINA PAGO SUS DEUDAS

A Cuenta de sus Contribuciones Atrasadas Entregó una Suma

(United Press)

GINEBRA, 30. — La China ha pagado a la Liga de las Naciones 93.000 dólares a cuenta de las contribuciones atrasadas que adeuda a la institución ginebrina por su contribución al sostenimiento de la misma.

El total de las anualidades adeudadas por China a la Liga asciende en septiembre del año pasado a 1.900.000 dólares.

Esta circunstancia sirvió en las recientes discusiones del conflicto chino-japonés para que el delegado japonés, señor Sato, se refiriera varias veces a ello, haciendo resaltar escáticamente que China nunca había pagado sus deudas a la Liga.

Control de las aduanas

(Agencia Havas)

PEKIN, 30. — El nuevo estado de Manchuria tomó el control de las aduanas marítimas chinas y manchuas, pagando los servicios de los empréstitos extranjeros y efectuando el encajo del excedente.

La comisión de encuesta

(Agencia Havas)

PEKIN, 30. — La comisión de encuesta que llegará a esta ciudad el próximo día 3 de abril permanecerá durante diez días en esta ciudad.

Tregua Entre las Comunas Alemanas CREDITOS

(United Press)

BERLIN, 30. — Han comenzado en esta capital las negociaciones entre los representantes de las capitalidades alemanas y los acreedores extranjeros sobre los créditos a corto plazo, cuya suma total se calcula en 500.000.000 de marcos. Una tercera parte de esa cantidad se debe a los bancos norteamericanos.

Los alemanes propusieron una tregua de un año, después de la cual se harían pagos anuales en 10 años, al 6 por ciento de interés.

Los Estados Unidos han aceptado la propuesta y por consiguiente no toma parte en las negociaciones. La comisión de acreedores incluye a banqueros de Gran Bretaña, Holanda, Suiza y Suecia.

Los acreedores han hecho contraproposición, aceptando los términos propuestos por los alemanes, siempre que se establezca un fondo de amortización, por el cual los deudores pagarán el 2 por ciento de las obligaciones mensualmente.

Cerró la fábrica Riedinger

(United Press)

BERLIN, 30. — Después de la suspensión de pagos de la casa Junkers, la fábrica de aerostatos Riedinger, de Ausburgo, anunció su cierre como resultado de las pérdidas experimentadas en 1931, que alcanzaron a 348.000 marcos.

VARIOS COMUNISTAS FUERON CONDENADOS

(Agencia Havas)

WASHINGTON, 30. — Diecisiete extremistas que fueron aprehendidos por la policía durante la manifestación de los Lavieres, hace unas vecindades de la Embajada Japonesa, han sido condenados a pagar varias de mas a dos meses de prisión y a pagar multas de 500 a 300 dólares.

Reducen Tarifas de la Navegación

(United Press)

NUEVA YORK, 30. — Se espera que las líneas de navegación del Norte del Atlántico reducirán pronto sus tarifas, de conformidad con la rebaja radical anunciada hoy por las compañías norteamericanas, que es de alrededor del 20 por ciento, en cada de las travesías será casi igual al de 1914. Por ejemplo, el pasaje mínimo de primera clase del Leviatán será de 185 dólares, contra 265 del verano anterior.

Murieron Tres Niñas en un Gran Incendio

(Agencia Havas)

ONTARIO, 30. — A consecuencia de haber hecho explosión un calentador a petróleo, estalló un violento incendio en una habitación, que en breves instantes fué presa de las llamas.

Tres niñas de corta edad perecieron en el incendio.

Temen por la Suerte de un Avión Militar

(Agencia Havas)

BAGDAD, 30. — Se abrigan grandes temores por la suerte que haya podido correr el avión en que viajaba el coronel Hegaric, presidente de la comisión designada por la Sociedad de las Naciones para inspeccionar la frontera de Siria y el Irak, el cual si ser sorprendido por una tempestad, se cree que haya caído más allá del desierto de Rutha.

Lindbergh se Confía en la Nueva Pista

(United Press)

NORFOLK, 30. — Contrariamente a las instrucciones emanadas de Hopewell, en los cuales se hace saber al Capitán Lindbergh, indiferente a las gestiones de las tres personalidades homólogas que han intervenido últimamente en el caso Lindbergh para tratar de rescatar al hijo desaparecido del famoso aviador, se ha entendido que Lindbergh secunda dichas gestiones.

El teniente Dodge-Peacock ha declarado que él y sus dos compañeros continuarán las pesquisas en todas las pistas, a pedido del propio Lindbergh".

Kubelik Está en la Palmera

KUBELIK

(Agencia Havas)

VIENA, 30. — Según los diarios, el célebre virtuoso del violín, Jan Kubelik se halla en dificultades financieras.

Fué solicitada un concordato por el administrador de su fortuna, cuyo pasivo se eleva a 300.000 shillings y el activo a 200.000.

RATTIN ESTA EN CAMPO GRANDE

Su Expedición se Halla Lista Para Partir a la Selva

EL VIAJE

(United Press)

CAMPO GRANDE (Estado de Mato Grosso), 30. — La expedición de Stephan Rattin, llegada el jueves, está lista para partir hacia Diamantino, en viaje a la selva, donde espera encontrar al explorador británico, coronel Fawcett, perdido hace siete años.

Las etapas a cubrir

El pequeño grupo, que comprende tres canadores paraguayos, enrolados por Rattin, deberá atravesar 614 millas de matos espinosos a lomo de mula, esperando emplear en el viaje 21 días; es decir, 16 de marcha y 5 de descanso en los numerosos villorrios que encontrarán en la ruta.

Desde esta localidad, los exploradores irán a Cuiriu, empleando cuatro días para cubrir las 195 millas que separan a este punto de Cuiriu; luego se dirigirán a San Lorenzo, con seis días de marcha para hacer las 216 millas que hay hasta allí; tres días les llevará la marcha hasta Coryoba, situada a una distancia de 102 millas, y otros emplearán para cubrir las 100 restantes hasta Diamantino.

La parte más peligrosa

Si bien esta parte del recorrido es peligrosa, no lo será tanto como la que deberán hacer más tarde hasta la aldea India situada en el corazón de la selva.

Rattin expresó hoy que está seguro que el explorador británico perdido será devuelto a la civilización en septiembre, a más tardar.

REDUCIRAN EN PARIS IMPUESTOS A TEATROS

(United Press)

PARIS, 30. — La Cámara de Diputados discutirá hoy unas nuevas propuestas para la reducción de los impuestos a los espectáculos públicos y sobre la sal.

Las resoluciones que adopte la Cámara harán que se determine de modo definitivo si el lock out que las empresas de espectáculos locales en general tienen anunciado será llevado a efecto o abandonado.

Están en Alza los Bonos Argentinos

(United Press)

NUEVA YORK, 30. — Los bonos argentinos experimentaron un alza de 1 a 1 1|2 puntos.

G. BRETAÑA OBTUVO UN SUPERAVIT

Niveló su Presupuesto con Economías y los impuestos

REACCION

(United Press)

LONDRES, 30.— El ministro del Tesoro británico, sir Neville Chamberlain, ha informado actualmente reclusión en el norte de Escocia esperando las cifras definitivas de las cuentas nacionales correspondientes al año financiero de la Gran Bretaña, al cual termina mañana, junto a la fecha 31 marzo.

Chamberlain espera confidencialmente en que al saldo será favorable al Tesoro revelando un superavit.

El ministro recibirá mañana mediencche un mensaje especial dirigido desde Whitehall, en el que se comunicará detalladamente el resultado exacto de las finanzas nacionales.

El presupuesto revisado del canciller del Tesoro, señor Snowden, de fecha 10 de septiembre 1931, calculaba los ingresos en 784.700.000 libras esterlinas y gastos en 783.179.000 libras esterlinas, arrojando un superavit 1.521.000 de libras.

Así, en apenas seis meses, cuando se consideraba que no había esperanzas de nivelar el presupuesto, pues el primer presupuesto de Snowden arrojaba un saldo adverso de 74.879.000 libras esterlinas y el segundo presupuesto presentado el 10 de septiembre contenía economías que ascendían solamente a 20.000.000 de libras esterlinas, se ha conseguido nivelar las economías y los nuevos impuestos, obtener el superavit indicado, con la consiguiente reacción sobre la cotización de la libra esterlina, que hace tres días ha tocado los puntos más altos registrados desde hace meses.

Los británicos se manifiestan orgullosos al saber que los sacrificios financieros realizados han sacado a la Gran Bretaña de uno de los períodos más críticos de su historia.

PERU RATIFICA UN PRINCIPIO DE PAZ

(United Press)

GINEBRA, 30. — El delegado del Perú en la Liga de las Naciones, Ventura García Calderón, ha depositado en la secretaría la ratificación peruana del protocolo para la firma de adhesión a la Corte Internacional de Justicia de La Haya y de la cláusula opcional que establece la jurisdicción obligatoria de dicha Corte en las disputas internacionales.

Bolivia ha sometido la ratificación del Perú de la convención mejorando los medios de impedir la guerra, siendo la primera nación que la deposita en la Liga.

Cerca de Bari se Sintió un Sismo

(United Press)

BARI, 30 — En la localidad de Altamira sintieron hoy a las 11 de la mañana un fuerte terremoto que sembró el pánico entre los habitantes, la mayoría de los cuales abandonaron apresuradamente sus casas.

Se Notó una Baja en la Esterlina

(United Press)

LONDRES, 30. — A las 13, la libra esterlina se cotizó a 3.72 dólares, contra 3.78 1|8 el día de la cotización de apertura y 3.78 1|2, que fué la del cierre de ayer.

La baja se atribuye a la cesación de las compras norteamericanas de plata, en vista de las perspectivas más favorables del presupuesto de los Estados Unidos.

Cierran Todos los Teatros en Bogotá

(United Press)

BOGOTA, 30. — Los empresarios de teatros y cinematógrafos de esta ciudad han amenazado con cerrar las puertas en señal de protesta por los impuestos.

A tal fin fijaron la fecha del 11 de abril próximo para clausurar todos los espectáculos en caso de que el gobierno se niegue a acceder a las solicitudes que le han dirigido pidiéndole la rebaja de los impuestos que actualmente pagan y que consideran excesivos.

Murió Exilado en París

(United Press)

PARIS, 30. — Falleció anoche en esta capital, donde se refugió después de la implantación del fascismo en Italia, el líder socialista italiano Felipe Turati, quien contaba actualmente 74 años de edad.

El fallecimiento ha sido originado por una congestión pulmonar.

Turati fué uno de los más formidables adversarios de Mussolini y del régimen fascista, defendiendo sus ideales socialistas desde las columnas del diario "Avanti", el cual dirigió.

Desde que huyó de Italia buscando refugio en el extranjero, se convirtió en el jefe espiritual de los italianos exiliados en Francia.

Turati era el último socialista militante del tipo de Matteotti y de Amendola.

VASCOLET
Pídalo en todos los Bares Confiterías Almacenes y a los repartidores de
LECHE PASTEURIZADA EN BOTELLAS
"LA VASCONGADA"
CANGALLO 2765. U.T. CUYO 47 0090

El Radicalismo Celebrará el 5 de Abril

SERA RECORDADO EL 5 DE ABRIL COMO FECHA GRATA POR EL PARTIDO RADICAL

El Aniversario de los Comicios Legales Dará Lugar a Manifestaciones Públicas en Toda la Provincia

DE acuerdo con una resolución del Comité de la Provincia, el radicalismo de Buenos Aires se dispone a celebrar dignamente el primer aniversario de la jornada electoral que dió el triunfo a la fórmula gubernativa integrada por los doctores Honario Pueyrredón y Mario M. Guido, como así también a un núcleo de senadores y diputados, que constituyen la mayoría de la legislatura provincial.

El "Día del radicalismo", como se ha denominado al 5 de abril, significa la protesta pública contra el atropello de la dictadura, despojando de su investidura a los mandatarios populares.

El Comité de la Provincia no ha resuelto todavía a que acto concurrirán los doctores Pueyrredón y Guido.

Reparto de ropas y víveres

En General Alvarado se efectuará la 3 reparto de ropas y víveres, que será amenizado con una banda de música; a las 10 se efectuará un solemne funeral en la iglesia de San Andrés en conmemoración del señor Francisco Camet, ex presidente del radicalismo local; a las 12 se servirá un almuerzo popular en el Comité Radical. A las 18 horas se efectuará un mitin público en el que harán uso de la palabra los señores Francisco Rafto, Carmelo F. Camet, Vicente M. Cirilo y otros.

Delegados del C. de la Pcia.

En Mar del Plata se efectuará una asamblea a las 15 horas y el Comité de la Provincia ha designado al doctor Emir Mercader para que lo represente.

Para el acto que se efectuará en Olavarría ha sido designado el señor Arturo Jauretche.

En Azul el acto será presidido por el doctor José A. Leiva y hablarán en nombre del Comité de la Provincia los señores Dr. Amilcar Mercader y escribano Pedro Luis Reffi, que es apoderado electo del 5 de abril.

En Tres Arroyos Luaquén hablará en nombre del Comité de la Provincia el señor Homero Mancione.

Para Mercedes fué designado delegado el Dr. José Peco

El 3 de abril se efectuará en Bolívar una gran asamblea con motivo de la reapertura del comité, en honor de los ediles políticos y del periodismo local.

El Dr. Maza hablará en Pehuajó

El acto que se efectuará en Pehuajó, promete revestir especiales atractivos porque ha sido invitado a ocupar la tribuna en nombre del Comité de la Provincia el elocuente orador radical Dr. Alberto Maza, quien a su vez le hará objeto de una gran recepción. También concurrirá a esta asamblea el Dr. Gumberto Márquez Azullar.

Adhesión del radicalismo de Rauch

El radicalismo de Rauch, adhirióndose a los actos de celebración del 5 de abril, ha enviado una nota al Comité de la Provincia, en la que le comunica que ha resuelto desconocer por antidemocrático el gobierno actual de la Provincia.

Las que sentimos—dice más adelante esta nota—cumplido en perteneer a la Unión Cívica Radical, que no sabe de claudicaciones al dobleg. su altivez, los que en estas horas de prueba hemos sentido rosbalsear el vincolo ideológico que a ella nos amarra, no podemos silenciar hoy nuestro grito de protesta por estos actos de regresión y por el ultraje que significa el menoscicio dentiero de destacados dirigentes radicales y el desconocimiento del doctor Hipólito Irigoyen.

El banquete al Ing. Boatti

El comité de la provincia ha resuelto hacerse representar oficialmente en el banquete popular que el pueblo de Mercedes ofrecerá al mismo próximo en el teatro Hala Una de esa ciudad. Es probable que asistan el doctor José A. Oliver, con los doctores José A. Leiva y Julio P. Aramburu, secretario del mismo.

Adhesión del P. Radical de Santa Fe

La secretaría del Comité de la Provincia, ha dado a la publicidad la nota de adhesión que ha recibido del radicalismo santafesino, que presiden el doctor Kerstakis y M. L. López. Dice así:

Al señor Presidente del Comité de la Provincia de Buenos Aires, don Juan A. O'Farrell.

De mi consideración:

Tengamos lista a un compañero en este Comité Provincial de la Unión Cívica Radical que pienda, en nombre de esta ha. el derrumbe, en nuestro por a tuo mental de nuestro sentimiento de vendre, dirigirse a Ud. manifestándole que toda frasse solidaria en el caso de ... de la provincia de Buenos Aires, es su justo amparo de ... de ... de ...

CONCEJO

—Debut infortunado.
—Los tres mejores.
—Sigue la economía.

Tal como nosotros lo previmos, los concejales socialistas se quedaron completamente solos en la afirmativa cuando se votó su proyecto por el cual se dispone la clausura del teatro Colón durante el corriente año. Hasta González Iramain rompió su solidaridad con ellos en este asunto, a pesar de haberla mantenido en todos los demás desde el primer día. Rompió su solidaridad con los socialistas, decimos, y los vapuleó, además, en forma contundente demostrando lo antipático y absurdo de su actitud.

UN TRASPIE

Muy grave ha sido el traspie que han dado los ediles socialistas en este asunto del teatro Colón. Quedaron solos, a pesar de haberse mantenido en todos los demás, haciendo conjeturas y quedando demostrados irónicos. ¡Torpe ironía que permitió a Bischinsky replicar a los oradores socialistas precipitándoles en forma amena y cáustica digna de una escena más amplia.....

G. IRAMAIN

MAL DEBUT

Los ediles de la Casa del Pueblo no habían ocultado su flaminda confianza en la capacidad oratoria del señor Zabala Virondo, que hasta ahora nunca había intervenido en los debates. El debut de ayer no pudo ser más infortunado. A su discurso, tronoso, desarrollado y cadencioso, le replicó el secretario de Obras Públicas de la Municipalidad, doctor Podilla, con cifras, con referencias terminantes y argumentos sólidos, que alguien que estaba cerca de nosotros en la barra, comentó: "Si esto fuera un partido de football, los estarían retando a cero.

EL REVERSO

Si pobre y apagado fué el alegato del doctor Zabala Virondo hay que convenir también en que otro concejal pronunció uno de los mejores discursos que hemos escuchado en el recinto de la calle Perú. El representante demócrata progresista, doctor Julio González Iramain hizo la defensa de la buena causa con tal elocuencia y claridad de exposición que ella sola bastaría para acreditarle como una de las valores más calificados del actual Concejo. A una elocuencia noble en su expresión agregaremos ancho el sabido apreciable de su conocimiento y sensatez.

NUMEROS

A los temores numéricos y conjeturas expresados por el sector socialista, González Iramain replicó en elegante forma: "No se puede esperar de las cosas artísticas la retribución económica no se puede dar al teatro un millón y medio de pesos con la idea de que el teatro le devuelva. El teatro le devuelve en otra forma: le devuelve en forma de cultura, en forma de colaboración a la civilización de la República; le devuelve en tranquilidad espiritual hacia los hombres que trabajan todo el día, y que tienen en su casa, mediante la radio, la manera de iniciarse en una música que les hace descansar de sus fatigas y les permite ser hombres nuevos al siguiente día". Esto es lo que no podían entendender los socialistas.

BESCHINSKI

UN POR QUE

Los socialistas sabían que su causa era indefendible y que estaba la posibilidad de que algún orador diapuesto a volver "sobre el asunto" se pusiera bacante "en el asunto". ¿Por qué tanta obstinación? nuchos se preguntaban. La explicación no es difícil de hallar: la parte contraria estaba representada por los socialistas independientes, adversarios políticos, antes compañeros en la acción. Para la política que proclamaban contra que debían ser un motivo de reconocimiento en el trabajo, sino como pira contra los intereses de la ciudad.

TRIPTICO

Los honores de la jornada de ayer las ganaron los partidos antiguos, las personas que más edificaban la política, los que hicieron el debate. Regalo a la vista, que llevó el asunto a la recinto provocó su discusión. Impuesta la realización temporaria, dejando tratando su pronunciamiento para otra ocasión.

M. PADILLA

nes edilicias más importantes e importantes. Pero, si pensamos en la obra de Obras Públicas que dejó el brillantísimo ex-ministro, recuerda los puntos de vista del D. X. y, por primero, González Iramain, de quien es con nosotros pesado.

LABORIOSIDAD

La sesión terminó a las 2 y 10 de la madrugada y de hay. Pero quedó sacrificio en favor de la cultura artística argentina que los concejales soportaron sin una sola deserción. L. barra fué en todo momento numerosa, aun cuando marcadamente socialista, según lo demostraron los reiterados aplausos, que la presidencia escuchó muy comprendida, ante la evidente conveniencia de tener los socialistas el control de acceso al recinto...

Los Presos Ayunadores, Comieron con Buen Apetito

No Tenían Fuerzas Para Continuar la Huelga de Hambre

Solamente 45 de la Cárcel de Encausados se Negaron Ayer a Tomar Alimento

LAS CAUSAS

Ayer dimos la noticia de que numerosos recluídos de la Cárcel de Encausados habían declarado la huelga de hambre, como significación de su protesta por una actitud que habrían asumido las autoridades del citado establecimiento penal

Esta mañana hemos conversado con el director de aquella cárcel, teniente coronel Ciro A. Scotti y a vez algunos de los presos que participaron del movimiento de marras

Un castigo

En el pabellón 18 estaba alojado entre otros, Pablo Kalogeropulo, procesado por homicidio y a quien el fiscal ha pedido 25 años de prisión que deberá cumplir en Tierra del Fuego. Kalogeropulo posiblemente por su apellido, ha vivió obsesionado y quizá hasta por su carácter sumamente violento e irascible. Por cualquier cosita pone el grito en el cielo y se pone en la cara del primero que encontraba a mano. Parece ser que anoche, uno de los compañeros de pabellón dirijió una broma a Kalogeropulo y éste, sin más ¿Pasó? se rompió la nariz de un puñetazo. En castigo, fué alojado por 48 horas en un calabozo.

Solidaridad

Los compañeros del castigado protestaron por la medida adoptada y pidieron que le fuese levantada la penalidad. No se accedió a ello, aunque los días el funcionario titular de la Cárcel, porque según dijo — quebrantar el principio de disciplina que debe primar y en vista de ello, declararon la huelga de hambre. En total, 45 presidiarios.

—Continúan sin comer? le preguntamos.

—¡Qué esperanza! Esta mañana se levantaron con un gran apetito y como comprendieron lo injustificada de su conducta, tomaron el desayuno.

Momentos antes de retirarnos de allí, les era recibió el "rancho" al que le hicieron los debidos honores.

Con los presos

Nos pusimos en contacto con algunos de los reclusos que se habían negado a recibir alimento. Les preguntamos sobre las causas que los impulsaron a adoptar actitud, y dijeron que se debía a que a un compañero de pabellón había sido castigado.

—¿Qué hizo para que lo castigen? — indagamos.

Pareció que no quisieron decir nada. Se trataba de un hecho de compañero de cárcel.

En resumidas cuentas: un motivo de sin importancia y que a poco de producirse quedó en la nada.

Hoy los presos han comido y han comido bien. El almuerzo ha sido amenizado por la transmisión de música que hacía un aparato de radio vecino.

Hubo Platos Apetitosos

CON ESTOS PLATOS se quebró la huelga de los presos de Encausados, que ayer iniciaron una ofensiva contra la comida. Hoy los platos estuvieron más apetitosos que nunca. Y los presos comieron...

Se Reunirán el 4 los Radicales en Honor a Presos Políticos

El Banquete Promete Asumir las Proporciones de un Justo Desagravio por las Persecuciones de la Dictadura

LOS ORADORES

La comisión organizadora del homenaje popular con que el radicalismo desagraviará a los presos y exilados políticos por la dictadura, ha terminado la organización del programa de homenaje. La aceptación pública que ha tenido esa idea, se pone de manifiesto con la colocación de más de 5 mil tarjetas de entrada.

Como se sabe, el homenaje ha sido ampliado al radicalismo de Buenos Aires, adhiriéndose a la celebración del 4 de abril, en que conquistó uno de las más grandes victorias comiciales que registra su historia.

Se anuncian varios oradores que darán a la fiesta especiales relieves. Ofrecerá la demostración el presidente de la comisión, doctor Santiago E. Bellinzieri y hará uso de la palabra los señores Alfredo Güemes, Honorio Pueyrredón, Ricardo Rojas, José Peco, Marcelo Sáenz, Alberto J. Maza, Elías Melopolsky y otros.

Los miembros de la convención nacional concurrirán en pleno como así también el comité nacional y el comité de la provincia de Buenos Aires, cuya salabra también se hará oír en forma oficial.

Invitación a las víctimas

Suscripta por el presidente de la comisión, doctor Bellinzieri y el secretario, señor José F. Sívori, hemos recibido la nota que transcribimos a continuación:

Buenos Aires, Marzo 29 de 1932.

Señor Director de CRITICA. De mi consideración:

Tengo a Ud. quiera tener la gentileza de publicar en su diario lo siguiente:

"La Junta Ejecutiva de la Comisión Popular a los ex presos políticos, exilados y en conmemoración del primer aniversario del triunfo del radicalismo en la provincia de Buenos Aires — 3 de abril de 1931 — invita por su presencia a todos los que estuvieron presos o exilados, desde el 6 de septiembre de 1930 al 3 de febrero de 1932, a concurrir a la cena que se realizará el día 4 de abril, a las horas 19.30 en punto en el local del Luna Park, calle Corrientes 39, debiendo por esta consideración evitarse la presencia de esta invitación que el día 2 de abril se visionará la venta de boletos a la referida comida y que deberá quedar en poder de los ex ventores colectores los boletos pertinentes. Asimismo, se pide determinación para la mejor ordenación del acto.

Atendiendo a que algunas de las personas que desean asistir, desearían reunirse cuanto antes en el local del Comité Nacional de la U. C. R., calle Viamonte 1934", dicen que se dirigen a (Fdo). **Santiago E. Bellinzieri**, presidente; **José F. Sívori**, secretario.

Veinticinco Autos de los Jefes ya han Sido Suprimidos

La Jefatura de Policía Adopta esa Medida por Razones de Economía

ACERTADA DISPOSICION

El jefe de Policía ha retirado 25 automóviles que se utilizaban para el servicio de la repartición. Esos coches estaban destinados a jefes de sección y altos funcionarios del Departamento. Tal medida ha sido adoptada por razones de economía. Es una acertadísima disposición de la jefatura que sólo se preocupa en mejorar en todo lo posible los servicios públicos.

Los Y.P.F. Compran Madera Extranjera

En Cambio Rechaza el Producto Argentino, sin Justificación Alguna, Dice el Sr. Ayanz

FOMENTASE ASI LA DESOCUPACION

Los isleños, y todos aquellos que se dedican a la explotación de las maderas del país, han presentado una protesta al ministro de Agricultura, por cuanto los Yacimientos Petrolíferos Fiscales se proponen adquirir productos importados, sin tener en cuenta que pueden conseguir otros similares a mejores en el país. El señor Cayetano Ayanz, encargado comercial y proprietario de islas del Delta, nos expresa:

La protección

—Ya es tiempo que se favorezca a los trabajadores del país, adquiriendo lo que buenamente produce nuestra tierra, sin que se haya por más tiempo el prurito de comprar lo que se fomenta, quizá por mayor prejuicio de que lo que se hace en otra parte es mejor. Se sabe que en otras partes las maderas no es explicable entonces que los gastos en las licitaciones que formula una repartición pública.

La competencia

—Esta conducta de quienes más deben ayudar a los comerciantes del país, prestándoles desgraciadamente en el exterior, pues se pensará que el gobierno debe tener esa razones para gestionar la adquisición de maderas extranjeras y se da así un aspecto que la competencia escrítica sin duda, en contra nuestra. Siguiendo, cuando en la pensado en esa compra, no se reparó en los inconvenientes que se señalaba, los que se hacen de gran importancia para nuestra industria.

La desocupación

Los trabajos que se llevan a cabo para la construcción de las obras que pueden ser utilizadas en los canteros de capital, por ejemplo, ocupan a varios millares de brazos; son gente que se gana la vida accidentalmente, pero no podrían continuar haciéndolo si la adquisición del material, Ello quiere decir que nosotros contribuimos a aumentar la desocupación, que tanto precupa ahora a los poderes públicos, pero a pesar de nuestra voluntad nos veríamos en dificultades, en lo sucesivo, si hasta el momento hemos comprado maderas, que son tan buenas como las mejores.

Ninguna desventaja

—Si hubiese diferencia de precios se tendría por lo menos un motivo para pensar que existe desventaja del país nosotros, pero no hay tal cosa: las maderas argentinas son baratas y excelentes y pueden servir para el fin a que las desean los Yacimientos Petrolíferos Fiscales. La actitud que ha adoptado esa repartición ha causado honda indignación en los regiones productoras de maderas y su director ha recibido ya varios telegramas, uno de Oliva de Campana, donde se inició este movimiento, y cartas de protesta.

Lo imposible

—Después se ha hecho otra ilicitación, copia de esta formulario en el país. Esta vez se desea madera del país, pero se especifican medidas dobles de las que normalmente se disponen en el país ni siquiera la industria extranjera provee. No creo que estos hechos sean el fruto de la mala voluntad de los interesados, sin embargo tropezamos con inconvenientes, que no debían existir para imponer trabas a la venta y utilización de lo que produce el país.

La cooperación

En los actuales momentos es menester consumir, lo más posible, de lo que se produce en la República, para que el dinero quede en el país y no emigre. Empero, si se tiene en cuenta que las maderas argentinas pueden compararse a las mejores del mundo, en cuanto a la calidad al precio, hay que reconocer que una rectificación de la actitud de la dirección de Yacimientos Petrolíferos, es reclamada por la opinión pública.

"Negocios" de un ex Intendente de Facto

Ha Sido Comprobada una Defraudación de Dos Mil Pesos en la tendencia de Chilecito

EN LIBERTAD

(De nuestro corresponsal)

LA RIOJA, 30. — Ha sido comprobada una defraudación de mil dos mil pesos perpetrada por José Moreno, ex intendente de Chilecito, designado por el gobierno de facto. Se ignoran las causas por las cuales no se pasan los antecedentes de esta defraudación al juez del crimen.

La U. C. R. de La Rioja Expulsó al Dr. A. R. Ocampo

Había Aceptado un Ministerio del Antipersonalismo

(De nuestro corresponsal)

LA RIOJA, 30. —La Junta de Gobierno del Partido Radical, ha resuelto, en su reunión de anoche, expulsar del partido al doctor Armando R. Ocampo, que fué presidente de la Convención y miembro de la Junta de Gobierno, en razón de haber aceptado el Ministerio de Hacienda, en el gobierno antipersonalista.

EL DR. MOLINARI HA FORMULADO UNA ACLARACION

Se Refiere a sus Relaciones con los Hermanos Kennedy

Consecuentes con nuestra conducta periodística de absoluta independencia, publicamos esta carta, rara inserción nos pide el doctor Molinari, ella que dice importe publicar con sus palabras y comentarios.

Buenos Aires, 28 de abril de 1932.

Señor Natalio Botana.

De mi consideración:

En los círculos de Armando Rodríguez sobre los hermanos Kennedy, que publica CRITICA, se hace una referencia a las relaciones que Eduardo tuvo conmigo en París, cuando fué en mi busca, para que me hiciera cargo de su alumnado en contra del dictador Uriburu.

Sin entrar en detalles, que interesan más a los juntadores de anécdotas que a la posteridad, debo, al decir que no tengo ninguna referencia personal, directa, de estos compañeros, desde el día 21 de noviembre de 1931.

En la noche de esa día, Mario y Eduardo Kennedy se despidieron de mí con un abrazo fraternal; y en la mañana del 12, Eduardo, telefónicamente, a punto de embarcarse para Rosario, me ratificó su absoluta conformidad, expresada la noche anterior, con mis puntos de vista, relativos a la situación política argentina.

Nada más supe de ellos hasta que se produjo el levantamiento de la Paz.

Se me dijo, más tarde, por las autoridades, que fué interceptada una carta de Eduardo que me era dirigida. Esta motivó mi prisión, inmediatamente después de los sucesos. Nunca llegó a mi poder.

En los largos días de mi incomunicación, en la Penitenciaría Nacional, me embargaba la honda preocupación sobre la suerte de mis amigos, hasta que supe, con alegría, que se hallaban a salvo.

Por razones análogas no mantuve con ellos ninguna correspondencia durante los largos de tiempo.

Me sorprende, pues, el comentario del malano cronista. Debió beber su información, sin duda, en fuentes extraviadas, en estimo cuando incurre en errores de tal índole, como el de decir que Eduardo Kennedy estuvo presente en la sesión ejecutiva de la Liga de los Derechos del Hombre, en la ocasión cuando Eduardo Kennedy estaba en alta mar, de regreso a la Argentina.

Ya he dicho, alguna vez, como estoy dispuesto a discutir públicamente mi conducta política de años, durante y después del 6 de septiembre. Lo que no puedo aceptar es que me pretenda interpretar, entre a quienes interpretar mis deberes de ciudadano.

Mis actos privados pertenecen al juicio de Dios; mi conducta pública está entregada a la buena o mala opinión de mis conciudadanos.

Agradeceríale la publicación de esta carta, de usted me replica, S. S. S. — **Diego Luis Molinari.**

Irigoyen no Fijó Fecha Aún para su Manifiesto

Créese que lo Dará a Publicidad Recién Después de la Convención Radical

Contrariamente a lo que se ha informado, diciéndose que hoy o mañana sería dado a conocer el documento de Irigoyen, podemos adelantar que todavía no está fijada la fecha en que se dará a la publicidad.

La oportunidad de la publicación de ese documento se cree que será después que se reuna la Convención Nacional.

El anunciado documento del ex presidente Irigoyen, explicando su actuación frente a los acontecimientos que pusieron fin a su gobierno, vendrá a poner punto final al agrio debate de las responsabilidades, que se ha venido haciendo ante el país desde las columnas de la prensa y en el menos elocuente terreno del honor.

Agotado el debate por quienes tuvieron principal actuación en los hechos, se espera con la consiguiente expectativa que el ex presidente Irigoyen hará conocer el contenido de su documento, al que se atribuye gran importancia por la explicación que dará a su política y las declaraciones de carácter político que pueda hacer el ex mandatario.

El comentario político pone de manifiesto la expectativa en los círculos que se vienen haciendo respecto a lo que se supone pueda decir el señor Irigoyen, adelantándose — por parte de quienes se manifestan interiorizados del pensamiento expresado por aquél que declara su decisión de alejarse de las actividades políticas para retraerse a la intimidad de su vida. Hay otros opiniones, sin embargo, que el señor Irigoyen, en atención a su propósito de continuar siendo jefe del partido, no hará

H. IRIGOYEN

De todos modos, todo cuanto se adelante sobre el contenido de ese documento sólo tendrá un valor conjetural, que robustecerá o rectificará la publicación del mismo. De lo que no cabe duda es de que dicho documento prendrá fin a las discusiones sobre las responsabilidades, que han venido atribuyéndose mutuamente las más destaradas figuras del Partido Radical. Difícilmente de la palabra de Irigoyen surja motivo para nuevas polémicas o controversias sobre el asunto.

SE CONFIA EN EL EMPRESTITO

El Representante de los Banqueros Yanquis Conferenció Telefónicamente con N. York

EN CORDOBA

(De nuestro corresponsal)

CORDOBA, 30. — Ayer el ministro de Hacienda recibió un despacho al representante de los banqueros, Dr. Müller, quien concurrió acompañado del doctor Ceballos Garzón Maceda.

La entrevista duró hasta las 9 horas, en el curso de la cual el doctor Müller, desde el despacho del ministro, se comunicó telefónicamente con Nueva York.

En las esferas gubernativas reina optimismo sobre el arreglo del difícil asunto que se trata.

Müller regresó ayer a esa; pero se cree que pronto regresará para dar solución al pago del empréstito a corto plazo que vence el 2 de mayo.

La Argentina Será uno de los Primeros Países en Reaccionar

"La Argentina, país esplendidamente poseído, debe ser de los primeros en reaccionar de la crisis mundial." Con estas palabras, pronunciadas en el curso de una charla en el porvenir de nuestro país, Mr. H. A. Verret, presidente del Directorio del Ferrocarril Central Argentino y del Ferrocarril Trans Andino, recordó la parte destinada a Sud América, en la conferencia económica mundial de Londres, con motivo de la asamblea anual del Ferrocarril.

"Entre los países de América — dijo Mr. Verret, después de hablar sobre Estados Unidos y otros países decía el ex ministro de Hacienda — la Argentina, donde tenemos también un capital inteligente, ocupa lugar prominente. Este país ha mantenido con rentabilidad los pagos de sus emisiones oficiales y ha emprendido una reducción de los gastos públicos que ofrece excelentes perspectivas para la nivelación de su presupuesto.

El Gobierno Provisional, que estará al poder en septiembre de 1933, ha sido reconocido ahora por un gobierno elegido constitucionalmente. El país ha sufrido las consecuencias de la fragilidad de las cosechas y el derrumbe mundial en los precios de todos sus productos exportables. Nuestros ingresos y valuación general han sufrido una disminución considerable. Hay todavía muchos dificultades que vencer aún, pero la Argentina es un país explotablemente promisor y con un gobierno sólido y responsable, debe ser de los primeros en reaccionar una decidida reacción."

Un Vendedor de Tóxicos Detenido

Le Fueron Secuestrados 16 Paquetes de Cocaina con 1 Gramo Cada Uno de Ellos

SUS ACTIVIDADES

Hace algunos días en la sección Reservados Personales, se venía anunciando que un sujeto apodado "El tuxo Indoro" se dedicaba al expendio de alcaloides, desarrollando sus actividades en cafés y cabaretes del centro.

Realizadas las diligencias correspondientes, no se encontraron a detenerlo en la clínica de la calle San Juan 3702, se encontraron 15 paquetes de cocaina, con un gramo cada uno. De Inma Indoro Fleitas, italiano, soltero, de 28 años, domiciliado en Avenida de Mayo número 1021.

Procúrase la detención de otros sujetos que comprueban con sus actos no ser buenos emucianos. En el almacén donde fué detenido anteriormente la legada de un individuo que le proveía de alcaloides.

Ha sido puesto a disposición del juez Dr. Nicholson.

Un Infeliz Niño Fué Asesinado de una Manera Vil

El Hecho Ocurrió en el Uruguay no Habiendo Dejado Rastros el Autor

FEROCIDAD

(De nuestro corresponsal)

MONTEVIDEO, 30. — Se conoció anoche un vandálico hecho. En el pueblo Sauce fué asesinado el menor Raúl Abatati, de 11 años de edad, domiciliado en dicha localidad.

Anoche el padre lo mandó hacia el comercio situado en el centro del pueblo, que dista poco del pueblo. El menor compró mercadería y se dirigió a su casa, acompañado en un petiso. Como demorara, los padres se preocuparon y salieron a buscarlo, personas que transitaban por el paraje citado hallaron el cuerpo del menor tendido en tierra ajonizante, a consecuencia de una feroz puñalada que le había producido en el pecho, falleciendo a la derecha.

Momentos después del encuentro, el menor falleció sin pronunciar palabra.

La Policía Detuvo Hoy un Asaltante

Fué Reconocido en Rueda de Presos

A raíz de los asaltos y robos llevados a cabo en jurisdicción de esta capital, durante estos últimos tiempos, la sección Robos y Hurtos, con el jefe de la misma, a la cabeza, dispuso que el personal a sus órdenes practicara diversas diligencias que dieron por resultado establecer que los autores de los robos cometidos en la Avenida Andrés, de El Veintitrés, no son otros que el asaltante conocido en jurisdicción de Avellaneda Ftia, alias El Ratón, quien fué reconocido por la víctima Lidia Gómez, adolescente que vive en el domicilio en la calle Bolívar 4415.

El antecedente Juan Antonio Fontiveros encontrado el empleado Héctor Reparaz para que tratara de conocer a la detención del mencionado sujeto, quien después de ser aprehendido fué reconocido por el damnificado en rueda de presos, como el mismo que cometiera el robo en su perjuicio. Con esto entregara el dinero a otro ladrón que se encuentra en Colombia.

El sumario como así también el detenido fueron puestos a disposición del juez de instrucción de turno.

Precio barato y mercadería buena, recién fabricada, solamente puede ofrecer y cumplir con el público
Fábrica Nacional de Calzado

$ 1.40
Fimo, cuero y pulsacion, marrón y negro, del 16 al 20 $ 1.90; del 21 al 25 $ 2.50; del 26 al 29, 3.95; del 30 al 33, 2.90; del 34 al 39 . . . . . $ 2.90
Catálogo gratis
$ 2.90
Para niñas, cuero, fuertes, cómodos, negro, marrón, fimo, del 26 al 29 $ 2.90; del 30 al 33, 3.50; del 34 al 38 $ 3.90.
Flete, 0.40
$ 2.90
Elegantes y fuertes. Cosido, negro, marrón, cuero, del 26 al 29 $ 2.90; del 30 al 33, 3.50; del 34 al 38 $ 3.90
Exija la marca Fábrica Nacional de Calzado
$ 4.90
Inglesa, de charol negro con corte de cuero, tacos de 3 1/2 4.90; de 3 1/2, 3.5 al 41 $ 4.90
Con taco trefoil, los mismos $ 3.90
$ 7.90
Hormas americanas anchas, fin cosido negro o amarillo. Del 36 al 41 $ 7.90
$ 10.90
A COLOMBO
Fodas las hormas, colores, combinaciones, lonas, gualas, etc. Gran variedad, charolados, cuero, gamuzas, lonas, cuero, negro, etc. Del 33 al 38, 300 ctvos. Del 39 al 41 $ 10.90
PROTEJA LA INDUSTRIA NACIONAL
NO CONFUNDIR: Solamente
C. PELLEGRINI 556
Fábrica Nacional de Calzado
Fíjese bien en el N.º 556 antes de entrar, junto a mitad de cuadra

Fabrican Caldos, no Vinos

HEMOS dicho ya de los inconvenientes de modificar o derogar el decreto que prohibe elaborar vines fuera de las zonas vitícolas. Aquel decreto se puede ser derogado o modificado porque abriría de nuevo las puertas a la "fabricación de caldos que se dicen vinos" y porque dañaría económicamente a la verdadera industria vinícola.

No hay, fuera de Mendoza, San Juan y algunas bodegas de Río Negro, verdadera industria vinícola.

* * *

Los que se internaron por la derogación del decreto de marras son simplemente unos traficantes de uvas que fabrican caldos, quienes, en depósitos o gallineros tienen unos pipones donde, sin elementos técnicos, ni higiénicos, producen caldos que luego venden como vino "casero" o "de la costa", y cuando se avinagran o se pierden los mezclan con vinos de Mendoza y hacen recaer sobre éste la culpa del "vino malo". Mientras en Mendoza las oficinas químicas de la Nación y de la Provincia controlan todo producto que se elabora, los "fabricantes" de aquí burlan todas las disposiciones que rigen la elaboración de vinos.

Es por esto que, estos "traficantes de uvas" escapan a los impuestos de San Juan y Mendoza, donde el vino está grabado con 8 y 6 centavos, respectivamente, y algunos aun escapan al impuesto nacional de medio centavo, pues "estos fabricantes" ni están inscriptos ni se preocupan de cumplir con las leyes de patentes e impuestos.

Una prueba evidente de lo que es la fabricación de vinos fuera de las zonas verdaderamente vitivinícolas la acaban de dar algunos "fabricantes" de la provincia de Santa Fe, donde hay unas pocas hectáreas de viña para cubrir la fabricación con uvas que traen de San Juan, quienes se presentaron hace pocos días al Ministerio de Hacienda pidiendo la derogación del decreto que prohibe expender vinos de más de 14 grados alcohólicos, diciendo que los vinos que se producen en dicha provincia no pueden resistir hasta aquella época, pues deben ser vendidos en seguida de elaborados. ¿Y a eso se animan a llamarle vino?

* * *

Pues bien: permitir a los traficantes de uva que moran en Palermo la venta de ese producto con destino a "fabricar vinos" es cometer el más grave error contra la salud pública y admitir el fraude y la evasión de impuestos y conspirar contra la verdadera industria vitivinícola, representada por dos provincias como Mendoza y San Juan, dignas ambas del mayor amparo por la perfección de su industria madre.

Regresa a España el Vapor Buenos Aires

DESEMBARCARA EN SEGUIDA A 30 DEPORTADOS

Casares Quiroga Declaró que han Cumplido ya la Mínima Sanción de Dos Meses de Deportación que les Impuso el Gobierno

CASARES

LOS DEMAS PRESOS

(De nuestros corresponsales especiales)

MADRID, 30 — El ministro de la Gobernación, don Santiago Casago Casares Quiroga, ha anunciado que el vapor Buenos Aires, en donde se encuentran los deportados sociales, regresará inmediatamente a España y desembarcará a 30 deportados que han cumplido la mínima sanción de dos meses de deportación que se les impuso. Los restantes continuarán a bordo del Buenos Aires hasta cumplir la totalidad de la sanción que les impuso el gobierno de la república.

Desembarco de dos enfermos graves

(United Press)

MADRID, 30. — El corresponsal de la agencia Mencheta en Las Palmas, comunica que ayer a medianoche fondeó en aquel puerto, con procedencia de Río de Oro, el vapor Buenos Aires que condujo a aquella colonia española a los deportados sindicalistas y anarquistas, a quienes se aplicó la ley de Defensa de la República por su participación en los movimientos anarco-sindicalistas de Barcelona, Andalucía y otras partes de España.

La información añade que fueron desembarcados en Las Palmas los deportados enfermos a los cuales se internó en el hospital de dicha ciudad. Uno de ellos se halla en estado muy grave.

Por Motivos Políticos Carrizosa Está Sin Luz

(De nuestros corresponsales especiales)

MADRID, 30. — Ocurre a monárquica. El cura los echó con veces en las cortes que algunos cajas desteapladas... y no pasó diputados formulan ruegos tan nada más. Por la noche el cura curiosos, raros o pintorescos, que reunió a sus feligreses en la igleusciten la indignación o la hilaridad de la Cámara, según sea terrible o grotesco el relato del diputado. El diputado Cabrera expuso durante una de esas sesiones de ruegos y preguntas, lo que viene sucediendo en un pueblo de la provincia de Ciudad Real, y su relato tuvo la virtud de provocar indignación y risas a un tiempo.

"En el pueblo de Carrizosa — refirió el señor Cabrera — hay un cura que es monárquico, un molinero que es republicano y un alcalde que es cacique. Allá por el 28 de mayo pasado, se celebró una procesión. (¡En Carrizosa apenas llueve es costumbre tener un Cristo, al que se mete en el río, rociándolo luego con jarros de agua, para que llueva!). En dicha procesión el cura figuraba abrazando muy estrechamente una bandera monárquica. Los hijos del molinero se acercaron al sacerdote y le ofrecieron una bandera tricolor, para substituir a la cura y el alcalde".

¡VIVA EL REY!

"El molinero republicano es también el que suministra fluído eléctrico a la población. No sé lo que el cura diría a los fieles aquella noche; el hecho es que de ésta salieron unas gentes fanatizadas, que a los gritos de "¡Viva la Virgen!" y ¡Muera la luz!" cortaron los hilos eléctricos. Y desde el mes de mayo, el alcalde, obedeciendo al cura y desobedeciendo las órdenes del gobernador se niega en absoluto a restablecer la luz... Es más: contribuye a amotinar la gente para que la luz no se restablezca, declarando que Carrizosa estará sin luz aunque diga lo contrario el propio ministro de la Gobernación.

Varios diputados exclaman a un tiempo: "¡A Bata!", "¡A Bata!"...

Y el señor Cabrera añadió irónicamente: "Sería una solución, y será seguramente la que se le ocurra al señor ministro. Yo he de regarle que termine por cualquier medio con esta forma de obscurantismo en el pueblo de Carrizosa y que se restablezca allí el imperio del propio gobierno, que está pisoteada por el dera tricolor, para substituir a la cura y el alcalde".

Emilio Herrera Planea un Viaje a Marte

UN RECUERDO: — Durante su ultima visita a Buenos Aires, relacionada con la linea de dirigibles de Sevilla a Buenos Aires, el teniente coronel Herrera fué obsequiado con un banquete al que asistieron, entre otros, el entonces embajador dictatorial de España, Ramiro de Maeztu, el Dr. Aldao, Florencio Parravicini, el Dr. Avelino Gutiérrez y otros, con quienes se le ve en esta foto

Festejarán el Día 14 la República

Se Hacen Grandes Preparativos Para Celebrar con Brillantes el Aniversario

DONATIVOS

(United Press)

MADRID, 30. — Se hacen preparativos para celebrar con brillantez el aniversario de la proclamación de la segunda república española.

Numerosas entidades se adhieren con donaciones para sufragar los festejos que se organizan. Se destacan entre ellas el Banco de España, que ha hecho un donativo de 200.000 pesetas.

Sanchiz no Fué Silbado

(Exclusivo de CRITICA)

MADRID, 30. — El escritor Federico G. Sanchiz me ha dirigido una carta en que recaba la rectificación de una noticia inexacta, publicada en Buenos Aires, y que se refiere a la "charla" que sobre Rusia dió en Valencia.

Se asegura que el acto había sido interrumpido por el público y que debió suspenderse.

Según parece, la información partió de un diario de Madrid, que procedía de la mala fe, y es completamente dictadista.

Se trata sólo de una interrupción personal, sin importancia, que fué sofocada inmediatamente por la concurrencia y que no tuvo otras derivaciones. A Federico García Sanchiz le interesa restablecer la verdad por intermedio de CRITICA: se duele el admirable "charlista" de que se hayan hecho eco de esa patraña en la Argentina, a la que tanto quiere y exalta en toda ocasión.

Recuerda con rabia su "charla" en el Casino de Madrid, en donde se ocupó extensa y elogiosamente de la Argentina, y especialmente de CRITICA, diario del cual hizo resaltar su condición de órgano moderno, único en América.

Por ser de estricta verdad y justicia, hago yo la presente aclaración, que me pide el apuesto compañero.

Alberto Ghiraldo.

Desfiló Entre Comunistas la Imagen Santa

(De nuestros corresponsales especiales)

Marzo 30. —

EN el pueblo de Huescar salió una procesión con la imagen del santo patrono del pueblo. En mitad del camino, los comunistas se apoderaron de las imágenes y continuaron la procesión entre vítores al comunismo.

Un Instituto de Estudios Penales

(De nuestros corresponsales especiales)

MADRID, 30. — El gobierno ha acordado la creación de un Instituto de Estudios Penales, que substituirá a la Escuela de Criminología suprimida por la dictadura.

Temporal en las Costas Gallegas

(Exclusivo Havas)

EL FERROL (España), 30. — Una violenta tempestad desencadenada sobre el litoral gallego ha obligado a numerosos barcos a buscar refugio en los puertos.

Un barco de pesca que no logró arribar a la costa naufragó, pero se salvó toda su tripulación.

Ha Previsto Todas las Contingencias

PERO COSTARIA TANTO LA EXPERIENCIA, QUE NO HAY GOBIERNO QUE SE ANIME A ABORDARLA

(De nuestros corresponsales especiales)

MADRID, 30. — Un acto íntimo entre aviadores: Conferencia del teniente coronel Emilio Herrera en el Aero Club. No hay invitaciones. El Aero Club es su hogar, y a la vez privado acaba los cabellos del espacio. Los "terrícolas" no nos interesamos si tenemos nada que hacer allí. El tema: "La aeronáutica"...

Un aviador nos conduce al Aero Club, pero no podemos detener la sospecha de que no nos entretendremos astronómicos en vocablo que ayuna tinieblas para los profanos en ciencia aérea. Sin embargo, la charla del teniente coronel Herrera ha sido tan comprensible, tan amena e interesante, que la escenas merecedoras de la publicidad.

La "Astronáutica" es la nueva creación astral, de la Tierra a Venus o a Marte o a otro planeta. Este sueño de Julio Verne ha estudian hoy los hombres de ciencia con el libro de cálculos, el compás y las tinteros. Y, después de largos, procuran frenar la imaginación y abaratar la fantasía.

Resulta, según la amenísima charla que nos ocupa — subrayada por nuestros de agradación — que el viaje a Venus y a Marte es casi fácil. Según los cálculos, podría ser el primero de estos planetas en 48 días; a Marte se llegaría en 90 días.

El vehículo será una "astronave", vehículo mixto de locomoción a vapor, como los aeroplanos, e impulsado por cohetes. La espinada de una de los cohetes aplicado a un dispositivo especial, lanzará la nave hasta los 500 kms. de altura. Luego seguirá por el espacio interestelar, libre de la atracción terrestre y con la velocidad adquirida a razón de once kilómetros por segundo.

Todo está previsto. Las temperaturas altas y bajas a la largo del viaje, las oscilaciones, el mantenimiento de oxígeno. Como si se tratara de una excursión dominguera a las afueras de la ciudad, los técnicos prevén todas las contingencias, hasta la del viaje de regreso. Acude a la mente una pregunta: "¿A quién se encontrará allá? Habrá marcianos en Marte?"

Con ser muchas las dificultades de orden técnico, la más inmorable parece ser el problema económico. Tanto escritoria la experiencia, que no hay gobierno que la aborde. El teniente coronel Herrera confía en los diarios, cuos diarios norteamericanos que sacrifican sumas enormes a pagar las grandes empresas los hombres. Un "trust" de varios periódicos podría ser el que financiara la expedición. La "astronave" llevaría números de propaganda a Marte... Claro es que deberían ser periódicos interesa en anuncios, para pagar las enormes vacaciones de temperatura.

"Vosotros, jóvenes — terminó diciendo el teniente coronel Herrera —, no escuchéis con cierta excepción. Pensáis que todo eso es una noble, pero irrealizable divagación. Nosotros, los viejos, somos más optimistas. Y ello tiene su explicación. Nosotros hemos visto el nacimiento del aeroplano y hemos presenciado su desarrollo hasta ver los monoplanos, cuando la fantasía del Mágnico ya si conocíamos al mundo. Este gran es más importante que el que supone cambiar la ruta Nueva York-Constantinopla por la ruta Nueva-Marte. Y si no, mirad al tiempo. Vosotros lo habéis de ver, yo, no. Cuando era día llenar, dije que tenía razón aquel viejo que un día me habló en el Aero Club, que para entonces habrá pasado a ser el "Astro-Club"...

Tte. CORONEL E. HERRERA

Acoge un Rumor de Desorden

"El Socialista" Dice que los Sindicalistas Intentan Perturbar el 1o. de Mayo

LA CONSIGNA

(United Press)

MADRID, 30. — Existe el temor de que se intente perturbar la fiesta del Trabajo del 1 de mayo.

El diario "El Socialista", órgano del partido, acoge el rumor de que los elementos anarco-sindicalistas pretenden ocasionar disturbios durante la fiesta de los trabajadores, obedeciendo la consigna de quebrantar a la República.

Ultimam el Presupuesto

(De nuestros corresponsales especiales)

MADRID, 30. — Hoy se discutirán en las Cortes Constituyentes los dictámenes relativos a las obligaciones a extinguir y a los ingresos del presupuesto. Inmediatamente, el ministro de Hacienda, señor Carner, pronunciará un discurso con un resumen de los presupuestos.

J. CARNER

Mañana serán discutidos los cálculos de gastos para las posesiones de Africa Occidental, ultimando definitivamente el presupuesto.

RODRIGO SORIANO

(Diputado a Cortes por Málaga y Corresponsal permanente de CRITICA en Madrid)

HUBO UN MITIN EN TARRAGONA

Lo Realizó la Alianza de las Izquierdas y Constituyó una Formidable Protesta de los Obreros Contra el Ministro Marcelino Domingo

REGALO DE BASTONES

MADRID, 30. — Los mitines de la Alianza de las Izquierdas en toda Cataluña han constituido grandes éxitos y han acrecentado la impopularidad de los socialistas, que van perdiendo a las masas obreras.

Protesta formidable

El mitin de Tarragona, feudo del ministro de Agricultura, don Marcelino Domingo, que votó las deportaciones de los obreros, fué una formidable protesta de millares de obreros de toda la provincia contra Domingo. Hicimos uso de la palabra Salvador Acudieron al mitin varias comisiones de Valencia que se trasladaron en automóviles desde la ciudad del Turia. Traían un magnífico bastón que los valencianos me regalan, en vista de que rompí el mío en la cabeza del socialista Bruno Alonso.

Más bastones

Los obreros de Reinosa, las Canarias y Sevilla, han ofrecido venir a Madrid dentro de breves días para regalar en el Congreso otros bastones de defensa. Esto prueba el entusiasmo existente en toda España por la Alianza de las Izquierdas.

RODRIGO SORIANO.

MARCELINO DOMINGO

Sedles, Ramón Franco, Angel Sombiancat, Jiménez y go. Dirigente que frente a las agresiones de los socialistas, se empleará la fuerza, y mis palabras fueron acogidas por el público con aclamaciones.

Guardia ciudadana

Se ha formado una guardia ciudadana, decidida a la defensa de los diputados de la Alianza, únicos sostenes de la verdadera República popular.

Zulueta Envió Una Orden a los Diplomáticos

(Unitec Press)

MADRID, 30. — El ministro de Estado, doctor Luis de Zulueta, ha ordenado a todos los representantes diplomáticos de España en el exterior que organicen actos en celebración de la proclamación de la República, el día 14 de abril próximo.

En dicho día se distribuirán por todo el mundo 100.000 ejemplares de la Constitución de la República, aprobada por las Cortes Constituyentes, los cuales estarán redactados en francés.

Resultó de Gran Poder una Bomba

(De nuestros corresponsales especiales)

SEVILLA (España), 30. — La bomba encontrada en el paso de la procesión de la Virgen de la Estrella, resultó ser un artefacto de enorme fuerza explosiva.

Hubiese ocasionado una gran catástrofe en el caso de hacer explosión.

Buscan al Ejecutor del Asesinato de Badalona

Siete Familias se han Presentado a las Autoridades, Sosteniendo la Posibilidad de que la Víctima sea Pariente de Ellas

EL ARGENTINO PROFUGO

(De nuestros corresponsales especiales)

BADALONA (España), 30. — Se sospecha que el autor del crimen de Badalona es un argentino cuyo verdadero nombre es Benjamín Antonio Bilsano, que se encuentra todavía en Barcelona, acompañado de su amante.

Se descarta la hipótesis de que la víctima fuese Carmen López Fráneo, pues se sabe que ésta se encuentra actualmente en Madrid.

Siete familias se han presentado a las autoridades, sosteniendo la posibilidad de que la muerta sea pariente de ellas, por coincidir el hecho de la desaparición reciente de siete mujeres.

La policía sospecha que la asesinada pueda ser una alemana muy conocida en las ramblas de Barcelona por su vida extravagante. Parecía adinerada.

Sigue detenida Mercedes Segalés, madre de Eulalia Mainou, amante de Bilsano.

EL "CHACO" ESPERARA ORDENES EN GENOVA

(United Press)

GENOVA, 30. — El transporte argentino Chaco continúa en esta puerto, habiéndose sabido que permanecerá aquí hasta el 10 de abril próximo.

No habiendo nada decidido todavía con respecto al futuro destino del transporte argentino, su comandante esperará recibir órdenes directas o por intermedio de la comisión naval de la Argentina, ignorándose aún si irá a los mares del Norte.

Sin embargo, se tiene entendido que el próximo puerto que tocará será el de Londres.

El comandante del Chaco cambió ayer las visitas de cortesía con el prefecto de la provincia, el podestá de la ciudad y los comandantes del puerto y de la guarnición militar local.

QUE BUENOS DEBEN SER CUANDO SE FUMAN TANTO

20 CTS.

POUR LA NOBLESSE ETIQUETA NARANJA

Gillette se juega su reputación en la calidad *de esta nueva hoja sin rival.*

10 HOJAS $2.50

MADE IN U.S.A. KNOWN THE WORLD OVER — Gillette — ARGENTINE PAT. NÓS.-34.652 38.415 — 25.457 27.018 — 33.319

NEW Gillette BLADE PATENTED

Esta nueva hoja es la mejor que Gillette ha producido. Es el fruto de métodos de fabricación completamente nuevos . . . nuevo tratamiento del acero . . . uniformidad mantenida. Estos cambios vitales se llevaron a cabo mediante un gran gasto pero la nueva hoja justifica ampliamente su enorme costo.

Lo mejor es que la Nueva Gillette no se vende cara. Su notable filo produce mayor comodidad al afeitarse y no cuesta más de lo corriente. Adquiera un paquete hoy mismo y vea como estas nuevas hojas aumentan la comodidad de su afeitada diaria.

PROTEGIDA CON PATENTES POR TODO EL MUNDO

Gillette

Agentes: PALMER & COMPANY, 574 Calle Moreno, Buenos Aires

GILLETTE SAFETY RAZOR COMPANY Boston, E.U.A.

KNOWN THE WORLD OVER — NO STROPPING — NO HONING

La antigua, bien conocida hoja Gillette de tres agujeros, ahora: Paquete de diez $1.60

Gillette

N3-30

RESULTO UN MUERTO EN UN TIROTEO ENTRE DELINCUENTES

ESTA ES LA reconstrucción fiel de la forma en que cayó el muerto en el tiroteo de San Fernando. (Reconstrucción de CRITICA)

REVOLVER, GANZUA, balas y un paquete con ropas que llevaba consigo el delincuente a quien sus compinches mataron

EL mal elemento está sufriendo noche a noche numerosos bajas: no a manos de algunas de sus víctimas ni de la policía, sino por divergencias ocasionadas al efectuar el reparto del contenido de una billetera o la disputa de una mujer. La cosa que no trancurre día sin que hagan de un recio tiroteo no tengan que recoger muerto a uno de los componentes de una patota de gente de mal vivir.

Anoche en San Fernando

San Fernando, como propicio para la labor de este elemento, no podía permanecer sin que se destacara su hecha de esta naturaleza. Y así fué que anoche, siendo las 21, más o menos, discutían en la oscuridad varios individuos que se confundamente sean relacionados a su profesión. Poco a poco, dicen los vecinos del lugar, la discusión se fué haciendo violenta, hasta quenzapeando por completo los ánimos, salieron a relucir los revólvers. Al principio, sólo de éstos se veía entre las sombras de la noche su relumbrar, más tarde los fogonazos se hicieron ver al tiempo que sonaban los disparos.

Seis contra uno

En estos momentos los pacíficos vecinos que se asomaron a las ventanas para cerciorarse de lo que ocurría, pudieron constatar que por la calle Jonin, en dirección a la de Lavalle, seis o siete individuos le disparaban sus revólvers a uno que iba velozmente al tiempo que también hacía sonar su arma. En las sombras de la noche, la calle reproducía la escena de pistoleros, sin más palabras que la contundencia de un estampido.

Campo de batalla

Al llegar a la esquina de las calles Alvear y Lavalle, los pidieron se parapetaron detrás de los árboles, y continuaban, detrás todos los ángulos, una descarga y los hasta el otro extremo, ya que ofrecía un gran blanco, ya que la verdad, por donde tenía en su huida no tiene árboles donde pudiera parapetarse.

Cuando cesaron los disparos

Cuando cesaron los disparos, y empezaron por los asomados a la noche, los curios hombres huían escondiendo sus armas. Mientras tanto, en el improvisado campo de batalla, había un cuerpo perdido, de gran cantidad de sangre. La policía lo recogió inmediatamente, pero ya había dejado de existir. Tenía una herida de bala que le había atravesado el pulmón derecho y luego había salido cruzando el corazón.

Inmediatamente que fué transportado a la comisaría, el médico de policía procedió a ver el interior. Se trata de un jovencito de no más de veinte años, bien vestido, y que presenta en el cuerpo otras heridas de bala anteriores.

En el bolsillo de su traje de color negro, llevaba una ganzua, varias llaves de bala, un cortaplumas, un papel de diez pesos, y un paquete con ropas que llevaba consigo el delincuente a quien sus compinches mataron.

San Fernando se conmovió en estos momentos. La población alterada por la cantidad de disparos creyó que se trataba de causas más graves y la policía se puso rápidamente en movimiento hasta el lugar del tiroteo.

Al cito cesaban los disparos, y empezaban por las sombras de la noche, los curios hombres huían escondiendo sus armas. Mientras tanto, en el improvisado campo de batalla, había un cuerpo perdido, de gran cantidad de sangre. La policía lo recogió inmediatamente, pero ya había dejado de existir. Tenía una herida de bala que le había atravesado el pulmón derecho y luego había salido cruzando el corazón.

Inmediatamente que fué transportado a la comisaría, el médico de policía procedió a ver el interior. Se trata de un jovencito de no más de veinte años, bien vestido, y que presenta en el cuerpo otras heridas de bala anteriores.

En el bolsillo de su traje de color negro, llevaba una ganzua, varias llaves de bala, un cortaplumas, un papel de diez pesos, y un paquete con ropas que llevaba consigo el delincuente a quien sus compinches mataron.

Cómo lo Vi a Irigoyen

Dos Horas de Conversación del Señor Silvano Santander con el ex Mandatario

RITMO DEL RADICALISMO

PARANÁ. — El diario «Libertad», que dirige el diputado radical entrerriano, señor Silvano Santander, publica hoy un reportaje que en director ha hecho en la Capital Federal al ex presidente Irigoyen.

Dice el periodista entrerriano que tras dos horas y media de conversación con Irigoyen, se extractaba en [illegible] la recepción los principales puntos del mandatario, que [illegible] a «Libertad» [illegible] de su reportaje, primer reportaje autorizado, por este a cualquier periódico.

Se titula la nota: «Cómo lo vi a Irigoyen», y ella principia así:

Cómo lo vi a Irigoyen

TERLO a Irigoyen: tal el propósito inquietante de mi amistad. Irigoyen, desposado del poder, olvidado de muchos, perseguido y afrentado por la tiranía; Irigoyen simple ciudadano que tuó notado para el pole — [illegible] a afirmar, sus encomiados detractores, o el ciudadano símbolo y bandera que concreta, un estado espiritual y mental del pueblo argentino, según sus defensores. Para llegar a él ya no hay obstáculos que hicieran despertar escrúpulos de conciencia.

Nada puede dar. No tiene el timón del mando. Podemos llegar sin que la suspicacia pública pueda hacer creer que lo es de un elogio — si él surgiera está convencido el interés sórdido que mueve a muchas acciones humanas. Se dirá la visita a un filósofo que no puede ofrendar otra cosa que el fruto de su larga experiencia — el sabor exquisito que saben sus consejos llenos de bondad.

Nos embarga una profunda emoción. En un instante puede desmoronarse un ídolo erigido por nuestras ofrendas — por nuestra fe. La realidad puede ser más fuerte que la intención y la intensidad de nuestros sentimientos. La materia y el espíritu, en combinación armoniosa, obedecen al ritmo del tiempo y el espacio. El espíritu y la materia de tanto andar, de tanto resistir la azote de la maldad y de la ingratitud, hubieran transformado en sombra lo que fué una luz radiante preñada de posibilidades.

Dos pesquisas: ¡Sombra de los luchadores! Miran con ostilidad inquisitiva a los visitantes. Hondan la inquietud de su silencio. Tienen la elocuencia siniestra de los carceleros. La ley, el derecho, el orden, la justicia, [illegible] la [illegible] de la organización social contemporánea — está simbolizada en esos polícemes. Anotan. Pasamos llevando la consigna de que no [illegible] recurre a este expediente para dar la medida de sus fuerzas, o mucho menos a su prosapia, o mucho [illegible]. Y en ambos casos, si que se le teme o si que se le cuida, se le odia, acaso sin pensarlo ni quererlo, en un plano de superioridad. Se le vida 4 horas de incomunicación, se concretan una realidad social. Se le teme a los reformadores que viven la anticipación de un devenir venturoso.

Llegamos a Irigoyen. De pie, afectuoso, insinuante, nos extiende la mano. Un mundo de recuerdos nos asalta: 1890 — 1916 — 1928 — 1930. El esfuerzo. El triunfo. La [illegible] — [illegible] — [illegible] vigorosa para la acción y para la lucha? ¿El clamor de las muchedumbres fanatizadas? ¿El poderío del gobierno? ¿La amargura, el dolor, de la cárcel? Todo a un mismo tiempo. Pero Irigoyen está ahí, frente a nosotros. Firme, sereno, con ese mismo que es el color de todo aquello, expresión viva de tan paradójicas alternativas, es la historia, misma que abre su corazón para que pase con la inconsciencia de los que no fueron factores negativos en la marcha inexorable de la humanidad hacia nuevas normas de vida.

Sus ojos que han visto tantas acciones bellas y tantas acciones humanas, brillan con la vivacidad del que está en constante elaboración mental.

La crueldad de una injusta prisereución ha dejado sus huellas en su cuerpo. Pero su espíritu: no es aquí era para justificar una admonición que provocamos y que no pudimos encontrar.

—No se trata de eso — nos dice con energía. Todo eso es un accidente.

El país, el espectáculo que se ha ofrecido al mundo, el tremendo daño causado, la obra de tantos esfuerzos malogrados, no es la parte [illegible] sentimos el contagio de su profunda fe nacionalista.

Hacemos preguntas. Abarcamos toda la realidad social, política y económica argentina. Nuevas preguntas. Queremos conocer su exactitud frente a los consejos. Y con precisión, claramente, una a una todas nuestras exigencias son satisfechas. Perfecta uniformidad y concordancia espiritual e ideológica. Ni una duda, ni un equívoco, ni una contradicción. Amplia visión de todos los problemas del momento. Sencillamente, pero con una elocuencia, objetiva y subjetivamente, según sea el tema que aborda, nos lleva a la conclusión de que estamos frente a un hombre que es encuentra en la plenitud de su vigor mental.

—¿El radicalismo doctor?

Ahí vibró todo entero. La pregunta le hizo vivir, en un instante, toda su vida. En su rostro que está frente a su obra maestra. El espectador prevenido puede verla deformado, con prietas, presta a la corrección total. El la vé con la perfección de la idea creadora: llena de luz y de belleza.

—El radicalismo — nos contesta — creyeron destruirlo. Lo presintieron muerto. Y no percibieron, ni se dieron cuenta, porque no tienen sensibilidad para ello, que él arranca de las entrañas mismas de nuestra historia. Es la substancia vital de la nacionalidad. Su aparición en el escenario político respondió a factores históricos. No es una creación artificial y caprichosa. Nosotros...

—Usted — interrumpimos.

—...nosotros — continuó, sin darse por enterado de nuestra intención — no hemos hecho otra cosa que concretar esa corriente. La dimos forma y sólo ahí, pujante y vigorosa, en marcha ascensional. ¿Qué había de morir? En lo físico como en lo moral, muere lo que ya cumplió su misión; lo estático; vive lo dinámico, lo que se nutre en la evolución de la sociedad y de la especie. Por eso el radicalismo — continúa — seguirá su ritmo, sin que lo abata ni la adversidad ni la persecución ni el odio y la maldad humanos.

Queremos penetrar en la sensibilidad de este hombre. Evocamos hechos. Señalamos injusticias, increpamos actitudes ingratas. Ni una palabra de reproches, ni un adjetivo ni una condenación. Generosidad. Olvido, — superiores expresiones de un espíritu selecto: tal el hombre tan calumniado y tan injuriado, que da una gran lección moral a todos los que creyeron torpe e ingenuamente que se puede quebrar una vida o una obra en las cuatro paredes de una celda.

Y la designio desvía la conversación para recordar, solamente, los testimonios de adhesión y afecto que ha recibido en el trance amargo.

—Sobre todo — nos dice centelleando y poniendo en el acento de sus palabras una visible emoción — los uruguayos, nuestros hermanos, han sido los que más deben tocar la gratitud del pueblo argentino. Hidalgos, caballerescos, nos ofrecieron y nos brindaron el suelo y su hogar, su pan y su sal, como para actualizar o prolongar el abrazo en la historia que nos ha de marcha [illegible] la conquista de ideales comunes.

Nos despedimos. Han desaparecido todas nuestras inquietudes. No tenemos una sola duda. La emoción de la entrada ahora se trueca en esperanza. Más todavía: en esperanza anunciadora de acontecimientos que colocan a Irigoyen a la cabeza de la obra que ha de [illegible] que en esa obra profunda corriente que también arranca de la historia y que se nutre a impulsos de idealismo, en la exaltación de un mundo más solidario y más fraterno.

Nos alejamos. En la puerta quedan los pesquisas. Quieren escrutarnos pero no comprenden ni pueden comprender nada. Llevamos consubstanciado el espíritu del "prisionero". Y él nos inspira en el desaliento o en la duda, en la gran jornada que está viviendo con el corazón, y que se extingue y la que viene.

Silvano SANTANDER

EL AUTOR del reportaje que publicamos

LAS ELECCIONES PARAGUAYAS SON EL 8 DE MAYO

Los Dres. Eusebio Ayala y Raúl Casal Ribeiro Integran el Binomio

LA LEGISLATURA

(De nuestro corresponsal)

ASUNCION, 29. — El doctor Eusebio Ayala, a su regreso de París, hizo importantes declaraciones manifestando el programa de acción gubernativa, que fué aprobado por la Convención del Partido Liberal y proclamar el candidato para la futura presidencia de la república.

Han trazado las gestiones del candidato doctor Luis A. Riart y sus amigos, para que se reemplazara el candidato vice presidente de la república, doctor Raúl Casal Ribeiro por el ex ministro de Hacienda doctor Rodolfo González.

E. AYALA

Las cámaras

El viernes próximo, a las ahora, ambas cámaras legislativas iniciarán su período ordinario de sesiones. Al inaugurarse, el presidente Guggiari leerá su último mensaje, que es considerado de sumo interés, por cuanto se acupará de los sangrientos sucesos de Octubre.

Las elecciones

Las elecciones presidenciales han sido fijadas para el 8 de mayo próximo. Los candidatos a presidente y vicepresidente de la república, doctores Eusebio Ayala y Raúl Casal Ribeiro, han iniciado su propaganda electoral. El doctor Ayala cosa en el país de un prestigio enorme. Fué presidente provisorio de la república y ha ocupado relevantes cargos en las carteras de hacienda, relaciones y justicia, instrucción pública y culto. El doctor Casal Ribeiro también goza de una popularidad inmensa. Fué jefe de policía de la capital, presidente de la cámara de diputados, ministro de relaciones exteriores. Actualmente se hizo cargo de la dirección del diario "El Liberal", prestigioso órgano que defiende el programa del Partido Liberal.

E. SAINT HA SIDO REELECTO EN EL AUTOMOVIL CLUB

La Asamblea Ordinaria Realizada Ayer Eligió las Autoridades del Nuevo Período

LISTA TRIUNFANTE

Ayer, a las 18 horas, se realizó el escrutinio de los votos emitidos por los socios del Automóvil Club Argentino para la renovación de la comisión directiva de la entidad.

Resultaron electos: Presidente, señor Emilio Saint; vocales titulares Ernesto Baldrich, Arnoldo Bernasconi, Luis Antonio Castagnino, arq. Alberto Coni Molina, ing. Eduardo L. Edo, doctor Enrique Gowland, doctor Dimas González Gowland, coronel Camilo Quate, doctor Nicanor Magnanini, señores Arnaldo Massone, Teófilo Mendel, Benjamín Muñiz Barreto, ing. Alfredo Natale, doctor Mario V. Posisio, doctor Héracio A. Pozzi, señor Alejandro Zimmermann. Vocales suplentes: ing. Carlos P. Anesi, señor León C. Billet, ing. Pedro E. Bonnet, señor Luis Colombo, ingeniero Antonio C. Devoto, señores Carlos Dupont, Ernesto J. Herbin y cap. de fragata Marcos A. Zar. Revisores de cuentas: titulares: señores Argentino A. Acerboni, Carlos P. Calvinky Héctor L. Copello; suplentes: señores Domingo Báez y Carlos Goyret.

Hoy se reunirá la nueva comisión a fin de efectuar la distribución de cargos.

Mataron al Hijo y Ahora Amenazan a la Madre con Un Destino Idéntico...

Una Intensa Tragedia Rodea la Muerte del Conscripto J. L. Prioli

La Policía de Lanús Actúa con Sugestiva Lentitud en la Investigación de Este Crimen

LOS ANTECEDENTES

No se trata de defender ya, como siempre lo hemos hecho, con casa común de justicia un elemental razón de verdad. Hoy investigamos por el dolor de una familia desamparada, de una madre que llora ante la trágica visión del hijo asesinado, de una mujer amenazada por el mismo destino y que desangra silenciosamente su corazón. Y ver que la policía trata el caso con criminosa lentitud.

¡Señor comisario de Lanús: tiene en sus manos preciosos indicios, valiosos antecedentes de amenazas al hijo asesinado: aclare Vd. el hecho!

Antecedentes

La madre nos narra los antecedentes:

—Hace algún tiempo José Luis Prioli conoció a Rosa Vitraux, quien le fué presentada por un primo de ella, de nombre Domingo. José vivía con su padre. Y como éste, después de conocer a Rosa, se opusiera a que continuara las relaciones y que formalizara su situación, debido a no estar el deseo de que su hijo contrajera enlace en una edad más conveniente sino también por considerar que la muchacha no llenaba las aspiraciones paternales.

José Luis, indudablemente, se fué de la casa de ella, al fallecimiento de su padre, ocurrido el 7 de setiembre último. José Luis se fué a vivir a la casa de su mamá, calle Larrondo 1543.

La amenaza

"Mamá, te voy a dar una sorpresa", dijo el muchacho, y le presentó a Rosa y a los padres de ésta. La mamá de José manifestó que no daría su consentimiento para el compromiso matrimonial porque José era demasiado joven y porque la muchacha no le gustaba. No obstante esto, manifestó al hijo que podía hacer lo que más quisiera, por su propia cuenta.

En vista de tal negativa, el padre de Rosa, Juan Vitraux, dijo en italiano que José iba a pagar con su vida si no cumplía la promesa formulada. Posteriormente, le obligaron a dejar la casa materna, y durante más de dos meses José, vencido por las amenazas, vivió con la familia de Vitraux, en Lanús, pagando por su amor de hijo noble visitaba y encontraba a la madre. Y cuando los familiares de Rosa se enteraron recrudecieron las amenazas.

Estaba impresionado

El 4 de enero del corriente año ingresó a la Armada, con lo cual tuvo algún alivio a la presión constante que ejercía la familia de Vitraux. Pero siempre, y hay testigos, era vigilado estrechamente. Muchas veces se vió a Rosa merodear por la casa de la mamá de José Luis.

Cuando falleció el padre, la víctima fué a pasar unos días a la casa de la señora Carolina de Piana, una parienta. Allí fué una tarde Rosa pidiendo verlo. La actitud de la muchacha impresionó a Carolina, quien manifestó a Rosa que José Luis estaba durmiendo. Y dijo la novia que no se movía de allí hasta que no la llamara. José Luis expresó entonces a Carolina que no quería saber más, y que le dejara tranquilo, ya hastiado de tanta presión. Como Rosa se exaltara, la señora de Piana optó por decirle a José Luis que saliera a la calle con la novia.

Otra vez expresó José Luis a la madre: "Si por mí fuera buscaría otra". Y, efectivamente, mantuvo relaciones con una muchacha del barrio, de edad mayor, que no correspondía por sentirse afectado ante el problema fundamental de su compromiso con Rosa.

Estamos señalando antecedentes que no desconoce la policía y que resultan valiosos para orientar definitivamente las pesquisas.

El asesinato

Aproximadamente a las 20 fué hallado sin vida en los terrenos baldíos de Rosi, existentes en Piedras y Pedernera. Tenía una herida de bala en la región temporal, la muerte en forma casi instantánea. En el lugar del hecho se advirtieron huellas de un ataque de muerte, que según nuestra información coincide con el calzado que usa Rosa.

Amenazas a la madre

Cuando estaban velando el cadáver de José Luis, en la casa de su madre, los familiares de Rosa aún presentes, manifestaron a los vecinos antecedentes de que la madre de la víctima hizo referencia a la persona, culpándola de haberse dado cuenta de que iban a matar por decir esas cosas.

Las personas que pueden ilustrar el sumario que se instruye, por si no lo saben el asesinato de José Luis, aparte de los testigos comunes, son: La señora Carolina de Piana, el primo de Rosa, de nombre Domingo, que tuvo relaciones con la víctima; Domingo di Paola, amigo de la víctima y que puede dar informes sobre las relaciones de José Luis con Rosa. Una vez, di Paola fué a la casa de la víctima, y le dijo a la madre de éste que el hijo estaba amenazado de muerte por novidad. Además de los mencionados hay otros testigos que pueden obtenerse en cualquier momento.

La madre del conscripto muerto visitó nuestra redacción

LA MADRE del conscripto muerto visitó nuestra redacción

Está Amenazada

Los Propietarios de Tierras en V. López se Reunirán

Los propietarios de terrenos en Vicente López, afectados por la resolución del ejecutivo municipal que daba en concesión esas fracciones legítimamente adquiridas por aquellos, celebrarán mañana una nueva reunión en el local del Centro de Almacenes, sito en la calle Sanez Peña 242, a las 17 horas, a efectos de designar una delegación que entrevistará, nuevamente, al intendente provincia a fin de que deje sin efecto la resolución de referencia, cretada para no esa exhibirán los títulos de propiedad que han sido debidamente inscriptos por escrituras en esta capital.

Tuvo un Incidente con su Hijo Político, Ayer

Ambos se Agredieron a Golpes, Produciéndose Heridas Leves

En el patio de la casa Australia 3511, se originó a las 20 horas de ayer, una incidencia entre Salvador Rempere, argentino, de 28 años, casado y de negra María Cancela de Abey, españoles, casada, de 55 años de edad.

Un vigilante de la sección 20a. hizo curar a ambos en una farmacia, conduciéndolos luego a la de la comisaría.

Se trata de poner claro esclarecer, interrogándose el sumario de estilo.

Fué Suprimido el Destacamento de Bomberos de la 45

Todo el Personal que lo Integraba pasa a Prestar Servicios en la Zona Belgrano

Por disposición de la jefatura la quedado suprimido, desde hoy, el destacamento de bomberos de la sección 45a. El personal que lo integraba y los materiales para casos de incendio, pasan a prestar servicios en el cuartel de la zona Belgrano.

Estaba Herido y Logró Huir de la Policía en Auto

(De nuestro corresponsal)

ROSARIO, 30. — El personal de investigaciones realiza diligencias para aclarar el hecho de sangre acaecido anoche en la calle Tucumán y Avenida Francia, de resultas del cual fué gravemente herido de un balazo Francisco Arcecna, que se halla internado en el hospital Centenario, donde no fué posible interrogarle, dada la gravedad de su estado. El agente de policía de facción en las cercanías del lugar, dice se produjo el hecho, declara que sólo sintió varias detonaciones de arma de fuego y que cuando acudió al lugar del suceso, los protagonistas del mismo habían desaparecido, incluso el herido, que en tanto le permitieron las fuerzas, se encaminó hasta hallar un auto de alquiler a cuyo conductor le pidió la condujera al nosocomio mencionado.

Lotería de Córdoba

Los 30 Primeros Premios

1	$ 25.000	24331	16	$ 100	3180
2	" 5.000	2505	17	" 100	3949
3	" 2.000	12076	18	" 100	4180
4	" 1.000	9099	19	" 100	7863
5	" 1.000	16487	20	" 100	11674
6	" 500	4217	21	" 100	11845
7	" 500	8990	22	" 100	11915
8	" 500	14647	23	" 100	16561
9	" 500	19682	24	" 100	17440
10	" 250	6815	25	" 100	17734
11	" 250	9753	26	" 100	19619
12	" 250	10026	27	" 100	23091
13	" 250	17372	28	" 100	24147
14	" 250	18247	29	" 100	25279
15	" 250	19085	30	" 100	25628

AVISOS FUNEBRES

† ALBERTO GUEVARA LYNCH q. e. p. d. — Falleció en Cordoba (R. O. del Uruguay), el 28 de marzo de 1932. Sus deudos madre Elisa Lynch de Guevara; su hermano Emilio Guevara Lynch de Rodríguez Varela, Guillermo, Juan Antonio, Francisco, Enrique y Guillermina Guevara Lynch; su hermano político Luis Guillermo Rodríguez Varela; sus tíos, primos y demás deudos invitan a sus relaciones a acompañar los restos del extinto al cementerio del Norte, hoy miércoles, a las 16.30 hs. Cruz mortuoria, Jujuy 2969. Servicio casa Mirás, Callao y Córdoba.

† Dr. FANOR VELARDE — q. e. p. d. — Falleció el 29 de marzo de 1932, confortado con los auxilios de la santa religión y la bendición papal. — Su esposa Alcira Llambí de Velarde; sus hermanos Carlos E. Alberto, Trinidad, Nerita Isabel Velarde Rabiche, Luis M y Dolores V. de Marcó; sus hermanos políticos, tíos, sobrinos, primos y demás deudos invitan a sus relaciones a acompañar los restos del extinto al cementerio del Norte, hoy miércoles, a las 16.30 hs. Cruz mortuoria, Jujuy 2969. Servicio casa Mirás, Callao y Córdoba.

ANILINA COLIBRI ES EL COLORANTE DE CONFIANZA

¿CALLOS? He aquí alivio inmediato con la primera aplicación. Mate el dolor y extirpe el callo con "GETS-IT"

NIKEL - CROMO ESMERADO TRABAJO EN AUTOMOVILES A PRECIOS ESPECIALES

CIRUJANOS!! ODONTOLOGOS!! TRABAJO PERFECTO EN INSTRUMENTAL CIENTIFICO DE CIRUGIA Y ODONTOLOGIA

JUAN ROSSI SAN LUIS 3344 — CONSULTENOS TELEFONICAMENTE U T 62 MITRE 4367 — Se atienden pedidos para la campaña

LOS TRANVIARIOS EXIGEN LA HUELGA

Se Realizó Anoche la Asamblea de la Unión Tranviarios

EN el teatro Onrubia se llevó a cabo anoche la asamblea general de la Unión Tranviarios, la que había sido convocada por la comisión directiva a los efectos de someter a la aprobación del gremio la gestión realizada y la elección de la misma, verificada con antelación por medio del voto general.

Gran entusiasmo

No obstante tratarse de una asamblea que debía llenar los requisitos exigidos por la Inspección de Justicia, lo que dejó al margen de ella a muchos trabajadores del gremio, éste se congregó en número mayor a tres mil, colmando totalmente las dependencias del teatro y dando pruebas del entusiasmo reinante en las filas de la asociación, que cuenta en su seno con la casi totalidad de los obreros tranviarios.

Exigían la huelga

Puede afirmarse que, de haberse podido alterar el orden del día, los tranviarios habrían declarado sin más trámite la huelga general. Ruidosas manifestaciones en favor de esa actitud se hicieron anoche en la asamblea del Onrubia, y ellas han dejado la impresión de que, de no llegarse a un acuerdo con las empresas, la medida a tomarse en el mitin del 7 del mes próximo bien podría ser, de entrada, más seria que un paro de 24 horas.

La asamblea próxima

La próxima asamblea, que será extraordinaria, y en la que se tratará exclusivamente el conflicto con las compañías, se realizará el 7 de abril próximo. La expectativa que ha despertado es enorme, así entre los directamente afectados como entre la población, ya que sus determinaciones afectarán a todos los habitantes de la ciudad.

Fué Imponente la Asamblea de los Tranviarios

ASPECTO que presentaba anoche el teatro Onrubia. En ángulo: Isaac Pérez, secretario general de la Unión Tranviarios, que presidió la asamblea, y Cándido Autorello, que actuó de secretario. — En círculo: El tesorero, ciudadano Enrique Porto, haciendo uso de la palabra

Hirió a su Rival con un Cuchillo

El Agresor Huyó, Siendo Detenido Más Tarde por un Agente

Esta madrugada a la una, en la calle Gorostiza entre Blandengues y Migueletes, por resentimientos anteriores, Juan Guiglioni e Indalecio Barra trataron un violento cambio de palabras. Luego el primero con un cuchillo hirió a su rival en el costado izquierdo del cuerpo y pierna del mismo.

El agresor huyó pero más tarde fué detenido. La víctima fué curada en la estación sanitaria Las Heras retirándose luego a su domicilio.

Tres Tenebrosos se Hallan Detenidos

Hasta ayer estuvieron a bordo del vapor Conte Verde, en calidad de detenidos, los siguientes tenebrosos: Israel Berko Binbaum, Slawa Zelman Zirmisch y Luma Lipovich. Estos individuos, en un principio pretenden a la Migdal, habían sido deportados. La policía supo que regresaban al país en el Conte Verde y los detuvo. Ahora se alojan en el Departamento de Policía y se procederá al retiro de sus respectivas cartas de ciudadanía.

Breves Sucesos Policiales

Defraudaciones, Robos, Hurtos, Accidentes, Trompadas, Cuentos y Otros Acaecimientos del Diario Vivir

GOLPES

En la estación Chacarita, a raíz de una incidencia, Fernando Chamorro, dió los buenos con un garrote a Francisco Colagero, éste, con lleno le quedó sin saber qué hacer. Mientras tanto la policía campeaba a Campodónico y se lo llevó a la 29ª.

SWEETHART

El amor es el predominante sentimiento que provoca más bondas perturbaciones al alma humana: la misma, la que, en ocasiones, la hunde y anula, esas cosas que Víctor, saben. ¿Cómo, entonces, no iba Víctor Zaccaro a poner el grito en el cielo cuando notaranse a su novia? Ja, ¡ja, ¡ja! Fué voleiga. Se encontraron con el mozo Renacio Ballaes y le pusieron en la boca. Ballaes tuvo necesidad de cursarse con sal y mientras tanto, pensando en Nanette decía: ¡mm... mmm...!

ESPOSOS

¿Quién no mugrea, por una apaniñe y vinculación vida de mugre? Y bien, que vaya aprendiendo. En la casa Tenedor 280, José Lentero castigó a su esposa Manuela Zara de Lentero. A Lentero lo encontraron en la zona. La nota Nova está desenpenda. La tos.

ROBITO

Ernesto Flicho denunció en la 27ª, que de la habitación que ocupa en los Altos del departamento 3 de la casa Mitre 726, le sustraían ropas y un reloj de oro, valiando en total en 200 pesos. La secretaría tendrá en cuenta la denuncia de Flicho, busca a la ficha que se fué patas no volver.

CUENTO

Valdivas Trabucosa denuncia una estafa de 400 pesos cuidiente el cuento del bolsín premiado, cobrarlo por determinidad. Debieran detener a Valdivas por bolín y por querer estafar a los generalísimo inocentes. La 31a.

FUSÁDAS

En Santa Fe, frente al 1088, Alfredo Cerqueira fué lesionado en la cabeza por Pablo Pino, quien empuñó una fierro pistola. Pino está prófugo. Cerqueira, peñalista en Pino, se hizo lavarse con gim... tónico de hidrógeno. La 15a.

Mundo Obrero

Reuniones y asambleas gremiales

Unión Ferroviaria (Sección Dock Sud). — La C. A. de esta sección ha convocado a una asamblea para la asamblea general que se efectuará hoy a las 17.15 horas, en su local social para tratar el siguiente orden del día:

1.º — Correspondencia y circular.
2.º — Nombramiento de la comisión revisadora de cuentas.
3.º — Nombramiento de la comisión cultural.

Federación Obrera en Construcciones Navales. — Convoca al personal del taller naval en Pedro Mendoza e Italia, de la firma Deci, para hoy a las 18 horas, en Lamadrid 424.

Sociedad de Hornos y Cocineros (Avellaneda). — El 1 de abril, a las 14.30 horas, realizará asamblea general en Pavón 364.

Sindicato de Obreros Vesores. — Se reanuda extraordinariamente, esta tarde, a las 17.30 horas, en su local social.

Unión Obreros Fideeros. — La C. A. de este sindicato hace saber al gremio en general que la misma se reune los martes y viernes, de 20 a 22 horas, en nuestro local, B. Mitre 3220, a la vez que invita a concurrir a nuestra secretaría a todos aquellos compañeros de buena voluntad que deseen cooperar en la próxima reorganización del gremio.

Sindicato de Diques y Dársenas

Sindicato de Diques y Dársenas. — El sindicato de Diques y Dársenas, con sede en Mejico 354, con respecto a la huelga de la Preferencia General Marítima, pesa los estibadores, hace la siguiente declaración:

"Ante el movimiento de agitación y rebelíaría que viene preparando la F. O. R. A. y que habrá de incluirse en algunos puntos de la provincia de Santa Fe en favor de circunstancias que no es del caso analizar, en contra de la "organización profesional" del gremio de estibadores de la capital ya el brillante mitin el noventa por ciento del mismo, el Sindicato O. Portuarios de Diques y Dársenas, por intermedio de su comisión directiva, declara: Que como es habitual clientelismo en las reparticiones públicas y en los ignorantes trabajadores organizados, reclamó el registro de estibadores durante los años 1929 y 1930 y la reunión gestionando en la actualidad. Por lo tanto, no sólo no se solidariza con ese movimiento, antes bien lo desautoriza y afirma que quienes lo promueven no representan la voluntad de los hombres de la ribera al contrario sus intereses. Esbozó, por lo tanto, a los compañeros marítimos de la "Alianza Profesional", como lo tienen los marítimos, los ribereños que la Federación Marítima Argentina, que la Federación Marítima de la capital obrera del país tiene la ciencia de identidad y que los portuarios tienen que establecer cuando se accidentan, para hacer efectivo el cobro de las indemnizaciones de los medios jornales que les acuerda la ley de accidentes."

Unión Empleados Municipales

Asamblea General

Esta institución, de reciente creación, convoca a sus asociados a la asamblea general que se efectuará esta noche a las 21 horas, en el salón Lago de Como, Cangallo 1176, para tratar el siguiente orden del día:

1.º — Nombrar presidente y vice presidente de la misma de la asamblea.
2.º — Candidatos a la C. D. y forma de efectuar la elección.
3.º — Atribuciones de los estatutos.
4.º — Mociones de la C. D. y de particulares.

"¡USTED CALLESE!" - DIJO URIBURU APUNTANDOLE A UN RAD. REVOLUCIONARIO

El Ciudadano Raúl Garré, uno de los que Entraron con Uriburu, Contribuye con la Revelación de una Orden del ex Dictador, Dada al Pedir la Renuncia de Martínez

"¡AQUI MANDO YO!"

EL ciudadano Raúl Garré, con domicilio en esta capital, Bartolomé Mitre 4439, ha enviado al Dr. Martínez una carta-testimonio de las escenas ocurridas el 6 de setiembre en la Casa Rosada. Como todo lo que viene publicándose a ese respecto, esta carta es también interesante: el ciudadano Garré contribuye en el debate a poner en aquel cuadro histórico un detalle que faltaba: cuando el ex dictador se enoja por la intromisión de un ciudadano en la discusión con Martínez y sacando el revólver se lo puso al pecho amenazándolo. Léase el párrafo pertinente en esta carta y dígase si no fué en verdad heroica la actitud del general Uriburu. "¡Usted cállese! ¡Aquí el que manda soy yo!" ¿Temería acaso Uriburu que, aquel ciudadano, por las simples palabras que dijo al Dr. Martínez le birlara la jefatura de la revolución?

¿Y si ese ciudadano, excitado como hallábase, porque era también un revolucionario, hubiera hablado una palabra más? ¿Lo habría muerto alevosamente el general Uriburu?

En fin; he aquí la carta:

Una copia

Buenos Aires, 27 de marzo de 1932.

Señor director del diario CRITICA, don Natalio Botana.

De mi consideración:

A pedido de varios amigos y con el fin de desvirtuar y aclarar falsas informaciones he transcribe al señor director a continuación una copia de la carta que con fecha de ayer dirigí al Dr. Enrique Martínez por la misma razón que ella.

"Buenos Aires, 26 de marzo de 1932.

Señor doctor Enrique Martínez. De mi consideración:

"Me dolemos para un argentino ver la forma en que se quiere invertir los hechos ocurridos el día de la revolución. En virtud de ello y en estado de acuerdo con la manera de describir los sucesos del 6 de setiembre, los señores Ahalos, Terzano, etc., he resuelto remitirle a usted, por si le fuera de utilidad, mi modesto testimonio.

Uriburu enojado

"El día de la revolución llegué a la Casa de Gobierno en compañía de los generales Justo y Uriburu, formando parte del pequeño grupo que rodeaba a usted cuando el general Uriburu le exigía la renuncia. Fué el que le dijo: "Usted debe renunciar; el pueblo y el ejército se lo exigen".

"Al terminar estas palabras el general Uriburu desenfundó su revólver, y apoderándonos en el pecho me dijo: "Usted se calla: pues aquí el único que tiene derecho de hablar soy yo".

"Fué aquella persona que a usted y al doctor Ahalos les dijo: "Renuncie, doctor Martínez. Ahora formaremos el verdadero radicalismo, con plataformas claras, con juntas ejecutivas: nada de unicatos ni de jefaturas únicas".

"No obstante ser radical: era revolucionario y formó en la columna del 6 de septiembre para vaciar a los que habían traicionado a la patria, al partido y a la propia tranquilidad a ese gobierno infame de Irigoyen, a esa camarilla servil y torpe que le rodeaba.

"Pero no estaban nosotros muchos días en poder asumido el mando el general Uriburu, cuando me di cuenta que el cuento había sido desbaratado.

Martínez nervioso

"Recordando los sucesos que ocurrieron en la Casa de Gobierno aquel día, debo manifestar que, efectivamente, estaba usted nervioso pero en momento lo seguía: solicitante, supo conducirse como corresponde a un argentino y hacer radical, lo que expone el doctor Ahalos (que dicho sea de paso, guardó mucha serenidad en aquel momento), es falso, pues recuerdo las palabras que le dijo a usted en presencia del señor Colombo y de un señor bajo y grueso, que creo era el chauffeur: — Remplace doctor Martínez, que es responsabilizado ante el partido está asfixiado, y si fuere necesario, será el primero en demostrar que usted supo portarse como corresponde".

"Cómo es, entonces, que ahora el doctor Ahalos le considera falto de opiniones que aquel día le merecía usted?

"Es cierto que entre reforzar que se asesinan de ser el causante de la revolución se olvidan de que no dejaron a usted solo, pues finalmente se encontraban en la Casa de Gobierno el doctor Ahalos y el coronel Pedro Pablo Martínez, a quien también se refiere, y que, como usted, son hombres como el resto de los argentinos".

Conozco varias personas que fueron, como yo, testigos oculares de los hechos, y estoy dispuesto a dar con su carácter si usted cree conveniente desenmascarar a todos esos valientes que aparecen después del combate.

Saluda a usted atentamente: (Fdo.) Raúl Garré, Bme. Mitre 4439, Capital.

Salvó por Milagro

LA ESPOSA DE UNO de los hijos de Wirt que llegó para almorzar en momentos que los de la familia sentían los primeros síntomas del envenenamiento

(Viene de la página 1)

—Ya estamos bien, termina diciendo. ¿Les vieron a ellos, están también mejorados?

No nos atrevemos a revelarle la terrible verdad y nos dejamos de la sala.

A pocos metros, en el local de la cocina, enterrados en tres cajones blancos de pino, regalo de un caudillo del pueblo, están los cadáveres del padre Wirt y sus dos nietecitos.

El sumario

El oficial Fonieva, de la comisaría de Zárate, tiene a su cargo la instrucción del sumario iniciado a raíz del triste suceso de que damos cuenta en esta crónica.

Esta mañana tomó declaración a Honoria y sus hijos María e Hipólito, quienes relataron cómo habían utilizado en la preparación del terrible almuerzo lo que ellos creían era sal gruesa y resultó un terrible veneno.

En la casa

Hemos visitado esta mañana la casa de la familia de Wirt, donde se desarrolló el triste suceso.

En la cocina se advierten aún los restos de la comida de ayer y una de las sillas, volteada, da una idea de lo ocurrido al comprobar los de la familia que estaban envenenados.

Los dos perros de la casa permanecen como únicos guardianes ... al acercarnos acompañados de la policía, muestran los dientes ... amenazadores.

EL VALOR DE NUESTRO PESO

	AYER oro	$ m/n.
100 dólares valen	171.—	2.4564
1 libra esterlina	3.— 13/16	11.7891
100 fr. franceses	16.60	6.1555
100 pesetas	7.65	0.2974
100 liras italianas	11.20	0.3022
100 $ uruguayos	82.—	1.4634

	HOY oro	$ m/n.
100 dólares valían	171.—	2.4564
1 libra esterlina	3.— 1/8	11.8021
100 fr. franceses	16.52	6.1554
100 pesetas	7.68	0.2930
100 liras italianas	11.20	0.3023
100 $ uruguayos	82.—	1.4634

ESPERAN EN PARIS EL VIERNES AL DOCTOR TOMAS A. LE BRETON

Desembarcará del "L'Atlantique" en Lisboa y se Dirigirá por Ferrocarril a París, Para Hacerse Cargo de la Embajada

REANUDACION DE ACTIVIDADES

(Agencia Havas)

PARIS, 29. — El Embajador de la República Argentina en Francia, doctor Tomás A. Le Breton, que pasa a reanudar sus actividades diplomáticas al frente de la embajada, es esperado el viernes por la noche en esta capital.

El doctor Le Breton, al llegar el vapor "L'Atlantique" a Lisboa, desembarcará en esa puerta y hará el resto del viaje hasta París en ferrocarril.

(Impreso en nuestros talleres auxiliares: calle Salta 1919)

TRES DE LAS VICTIMAS EN EL HOSPITAL DE ZARATE

EN EL HOSPITAL VECINAL de Zárate: Honoria Maldonado, la cauvante involuntaria de la dolorosa tragedia. Preparó la comida confundiendo el nitrato de sodio con la sal. En las camas vecinas sus dos hijas, que al igual que ella están intoxicadas

El Defensor de la Migdal Defiende al Comisario Vaccaro

Esta Tarde Prestó Declaración Ante el Juez Federal Dr. Jantus

A las 15.30 horas, el torturador Vaccaro, fué llevado al despacho del juez federal, Jantus, prestando declaración, con actuación del secretario Dr. González Cazón. La presencia, por primera vez, del acusado ante el juez federal, causó viva expectativa, teniendo principio de ejecución la acción que exige la cultura argentina agraviada. Asiste a la declaración de Vaccaro, el fiscal federal doctor González, el defensor de aquél, doctor Juan Pablo Florez, que fuera defensor de los tenebrosos de la Migdal.

En los alrededores hay numeroso público que aguarda la salida del torturador, para conocerlo de cerca.

En momentos de cerrar esta edición, Vaccaro continúa prestando declaración.

Peco Presentó Hoy Diez Querellas

(Viene de la Pág. 1a.)

clamar en distintos precesos sobre las torturas.

Denuncia la obstrucción

Por otra parte, el doctor Peco impuso al juez Jantus de la tarea de obstrucción de los instructores, quienes de neuerdo a un invisible plan difamatorio trataron de hacer víctima al director de CRITICA, que hizo poseerse por extensión a Vaccaro y su banda de delincuentes — y de coacciones a distintos denunciantes, entre éstos el torturado Indiro Letteri, empleado del Frigorífico Municipal, amenazado por sus superiores con la destitución si no retracta la querella. Además dostacó el doctor Peco la circunstancia de que el enfermero Uzaite presentara una querella grotesca por calcinión contra el senador Palacios, teniente coronel Fernández y auxiliar Cortina, estimando también el hecho de que por complicidad en las torturas se haya tenido la desfachatez de querer hacer poseerse al teniente coronel Fernández que precisamente fuera el vidro moral de hablar recientemente a la justicia, evidenciando los crueles castigos.

Dijo además el doctor Peco que el torturador Ambrosi, que tiene un alto puesto en el penal, trata por todos los medios de evitar que los empleados subalternos no declaren en contra suya y de los demás acusados.

Alusión también el doctor Peco a la campaña de difamación desencadenada por "Libertad" contra el ministro Mola, el doctor Carlés, el doctor Palacios y el Dr. Peco, con el conocimiento del vidrio plan de obstrucción del que éste estar ha tomado la justicia a sus efectos.

Presentará diez más

Dijo mañana el doctor Peco presentará a diez víctimas más de las torturas las que asumirán los roles de querellantes. Entre ellos están los señores Ríos, Sreo y Acciari.

Vacaro querella

Esta tarde a las 11 horas el detenido José A. Vaccaro fué llevado al juzgado del doctor Sprecni, atendido por el juez Goyena, para prestar a la querella de coacción fijada por la ley, en la querella iniciada por injurias y calumnias (?) contra el director de CRITICA.

El requisito legal sin duda presentó grafoso a los profanos dispuesto de haberse dado amplia difusión al proceso que al torturador sigue el juez Lascaque que decretó a Vaccaro la prisión preventiva.

Después Vaccaro fué llevado al juzgado del doctor Jantus para deponer en el sumario por las torturas.

Como para audiencia de conciliación está la situación de Vaccaro...

Sarapura informa

Hoy el señor Sarapura, director de la Penitenciaría ha llevado al juzgado del doctor Jantus un informe que le fuera solicitado acerca de los detenidos políticos que fueron alojados desde el día de la revolución de septiembre en aquel establecimiento.

Además el señor Sarapura envió planos de las llamadas "tinajuelas" y una reseña del personal del penal que actuaba en la época de los castigos.

Regresa a Esta el Coronel R. Martínez Pita

El Jefe de la Comisión de Adquisiciones de Armamentos Viene en el Cap Arcona

SR. OLIVEIRA

(Agencia Havas)

PARIS, 29. — El jefe de la comisión de adquisiciones de armamentos de la Argentina, coronel Rodolfo Martínez Pita y el señor Ramón de Oliveira Cézar, regresarán a Buenos Aires a bordo del paquete Cap Arcona, durante el mes de abril.

Antes de su partida de París, los será ofrecido un almuerzo por sus amigos argentinos.

El Dr. Laurencena Visitó al Dr. Melo

Se entrevistó esta tarde con el titular del Interior el senador por Entre Ríos, doctor Laurencena.

Interrogado acerca de los motivos de la entrevista, el citado legislador nos expresó que había querido saludar al doctor Melo, de quien era un viejo amigo.

El Día Económico

En el Mercado de Valores, actividad. Bajas en los Cereales. Descenso de la Libra y el Franco

Actividad en el Mercado de Valores

Mucha actividad se notó hoy en la primera rueda del Mercado de Valores. El total nominal de las transacciones alcanzó a $ 3.955.550. Se cotizaron 27 series de cédulas hipotecarias, 7 valores nacionales, 3 municipales, 3 provinciales y 2 papeles de sociedades anónimas. Las operaciones más importantes se realizaron con cédulas hipotecarias y valores nacionales y alcanzaron a los totales, respectivamente, de $ 478.550 y 253.500.

En las cédulas hipotecarias, se cotizaron altas de $ 0.10 en las series 3a., 21a., 22a. y 30a. La serie 3a. subió $ 0.10.

Comparando las cotizaciones de la segunda rueda de ayer con la primera de hoy, se anotan altas de $ 0.20 en los títulos del Crédito Interno 1925 (3a. serie) y de $ 0.20 en los de la ley 11.589 (2a. serie). En cambio los títulos municipales del empréstito del 7 en series 1a. y 3a.) bajaron $ 0.20.

Bajos en los Cereales

Signo en tren de inactividad el Mercado de Cereales. En la primera rueda de hoy rolo se efectuaron 5 operaciones con trigo, 7 con maíz y 1 con lino.

En lo que a las cotizaciones se refiere, en el Mercado se notó una inclinación a la baja. El trigo descendió de $ 0.03 a $ 0.07. El maíz para entregar en mayo, bajó $ 0.02 y el de la entrega en junio $ 0.02. En cambio la entrega en abril, subió $ 0.02. El lino también experimentó una baja importante.

El Cambio

Una pequeña baja experimentó la libra. Costaba ayer $ 14.76 y hoy 14.69. También el franco y la peseta declinaron levemente.

Las demás bisignias se mantuvieron en sus cotizaciones anteriores.

El peso argentino siguió cotizándose al tipo de $ 171 oro en relación al dólar.

MERCADO DE CEREALES A TERMINO

Foca actividad. Bajas en las cotizaciones

Operaciones de cereales registradas en la bolsa de este mercado durante las operaciones de la mañana de hoy:

TRIGO

De horas 10 a 10.10: Sin operaciones.
De horas 10.15 a 11: Mayo 6.33.
De horas 11 a 12: Abril, 6.46; 42; junio, 6.63; 61; 58.

MAIZ

De horas 10 a 10.15: Sin operaciones.
De horas 10.15 a 11: Mayo, 4.34.
De horas 11 a 12: Abril, 4.42; mayo, 4.35; 36; junio, 4.45; 44.

LINO

De horas 10 a 10.15: Sin operaciones.
De horas 10.15 a 11: Sin operaciones.
De horas 11 a 12: Abril, 9.25; 35; mayo, 9.50; 45.

MERCADO DE CEREALES A TERMINO DE BUENOS AIRES

(Precios de ajuste)

SEGUNDA QUINCENA

	Trigo	Maíz	Lino
Disponible	4.63	4.40	9.30
Abril	6.43	4.60	9.26
Mayo	6.33	4.47	9.16
Junio	6.39	4.44	9.37

CAMARA GREMIAL DE CEREALES

Esta Cámara ha fijado los siguientes precios en pesos moneda nacional por las cien kilos:

	Anterior	Hoy
Trigo Barleta, 80 kil.	6.75	6.65
Id. pan, 78 kilos	6.55	6.45
Lino, 4 mes exterior	9.35	9.20
Avena, 47 kilos	3.35	3.30
Maíz amarillo	4.45	4.36
Centeno, 72 kilos	7.—	7.10
Cebada, 62 kilos	5.05	5.15

Bahía Blanca

Trigo pan, 80 kilos	6.85	6.80
Avena, 47 kilos	3.30	3.30

MERCADO DE PRODUCTOS NACIONALES DE ROSARIO

(PRECIOS AJUSTE)

Precios de Ajuste

	Trigo	Maíz	Lino
Disponible	6.30	4.30	9.15
Abril	6.—		9.25
Mayo	6.40	4.35	9.35
Junio	6.50	4.35	9.30

CAMARA GREMIAL DE MOLINEROS

Esta Cámara ha fijado los siguientes precios en pesos moneda nacional por los cien kilos de harina:

	Anterior	Hoy
Harina 000	1.37	1.37
" 00	1.14	1.12
" 0	1.12	1.12
" Especial	1.05	1.02
" Segunda	0.67	0.66

CAMARA ARBITRAL DE CEREALES DE ROSARIO

Cotizaciones oficiales

	Anterior	Hoy
Trigo 3a.	6.60	6.65
Lino	9.25	9.25
Maíz 3a.	4.35	4.35
Maíz amarillo	4.35	4.25

BOLSA DE CEREALES

En la lecha se han vendido en esta Bolsa las siguientes cantidades de grano con precios por los cien kilos:

	Bolsas	De $	A $
Trigo	1.539	3.20	6.30
Maíz	1.270	3.40	4.35
Lino	1.572	5.60	9.—
Avena	2.787	3.80	3.50
Centeno	172	6.50	7.—

ENTRADAS

Por las diferentes estaciones de los ferrocarriles ha entrado en la fecha lo siguiente:

Trigo	26.229 bolsas
Maíz	22.227
Lino	2.346
Avena	1.953

ALGODON — LIVERPOOL

Cotización en pesos moneda nacional por kilo de algodón:

	Hoy	Anterior
Mayo	0.49	0.47
Julio	0.49	0.47
Setiembre	0.49	0.47

Se Designó Hoy El Reemplazante de David Uriburu

Llénase el Cargo Vacante Dejado en el Juzgado de Llavallol

La Cámara en lo Criminal y Correccional hizo los siguientes nombramientos a propuesta de los jueces que se indican:

En reemplazo del doctor Daniel Uriburu, secretaria que fué del juzgado del doctor Llavallol, nombró al doctor Hugo Vivot.

En reemplazo del señor Rogelio K. Ribeiro, que se jubila, designó oficial 1o. de una de las secretarías del juzgado que estuvo a cargo del doctor Moreno al señor Félix Argeta Salinas y en reemplazo de éste al señor Ramón Alfredo Moreno.

El Instrumento del Senador Sánchez Ratificó la Querella

Miguel Ugarte, el Enfermero de los Torturadores, ha Querellado a Palacios

EN EL JUZGADO

A fin de que se ratifique de la querella que por el presunto delito de extorsión iniciara contra el senador socialista Alfredo L. Palacios, teniente coronel Adolfo Fernández y auxiliar de policía Cortina, fué citado hoy el enfermero Miguel Uzaite, ejo de la defensa especialmente de los torturadores leche en el Senado por el Dr. Sánchez.

La presencia del pintoresco enfermero que ahora trata de poner asistencia espiritual al torturador Vaccaro, detenido, causó hilaridad y también manifestaciones de repudio en el Palacio de Justicia.

Entiende en la acción promovida el juez Rodríguez Ocampo, que ha secretaría Frías Padilla.

CASA DE GOBIERNO

En la presidencia

El primer magistrado recibió en las primeras horas de la tarde, al señor Andrés de Campodónico, presidente de la Asociación Patriótica del Comercio y de la Industria.

Más tarde, el general Justo concedió audiencia al señor Tomás Ballesteros, presidente de la Cámara Argentina de Comercio que concurrió acompañado por una comisión de la misma, con el fin de hacer conocer al primer magistrado el resultado a que se ha llegado en los estudios realizados sobre cuestiones de aviación comercial.

Además al presidente concedió diversas audiencias a particulares.

Fueron aceptadas varias renuncias

El Ministerio de Hacienda ha expedido por un decreto aceptando las renuncias de los miembros de la comisión del impuesto a las transacciones, señores Rapoport, Francisco Alcaraz, Bosch y del miembro del consejo nacional del trabajo, señor Emilio C. Lamarque, dándoles las gracias por los servicios prestados.

Apertura de los cursos del Instituto del P. Secundario

Por una resolución dictada hoy por el Ministerio de Justicia e Instrucción Pública, se ha autorizado al Rectorado del Instituto del Profesorado Secundario para que proceda a la apertura de los cursos desde el día 1o. de Abril, de acuerdo con la organización que tenía según el reglamento de 1912.

A cuenta de que el presupuesto actual no acuerda los recursos necesarios para el funcionamiento del Instituto en la forma indicada, los servicios del personal, que quede fuera del presupuesto de esa institución, serán reconocidos y abonados con los que se arbitren los fondos con ese objeto.

Conversando sobre el particular se entrevistó esta mañana una delegación de ese instituto integrada por el rector del mismo doctor Trejchik, el secretario, señor Rattaneni y el profesor, señor Jiménez.

Propaganda del Ministerio de Agricultura

El ministro de Agricultura doctor Tomás, esta tarde ha tomado en posesión de su cargo al director general de Propaganda, Publicaciones, Conferencias y Exposiciones, ingeniero agrónomo Arturo Pimentel, antiguo y meritorio funcionario del mencionado departamento.

Después de saber anunciado sus funciones, el señor Pimentel fué felicitado por los jefes, empleados y amigos presentes.

Nombramientos en el ejército

El P. E. ha nombrado presidente del Consejo de Guerra Permanente para Tropa de la 3a. div. y 3a. divisionaria de ejército, por un nuevo período de hoy 11 de abril de 1932 y 22 de marzo de 1933 al coronel don Arsino Molinelli; fiscal del Consejo de Guerra Permanente para Tropa de la 2a. div. y 2a. divisionaria de ejército, por un nuevo período de hoy 11 de abril 1932 y 22 de marzo de 1933 al coronel don Rodolfo Bustamante; juez de instrucción militar de la 2a. div. y 2a. de ejército, al teniente coronel José M. Moreno.

Los Cadetes se Han Embarcado en la Fragata Sarmiento

Mañana los Aspirantes Visitarán Establecimientos Industriales y Comerciales

Esta mañana se embarcaron en la fragata Sarmiento los cadetes del último año de la Escuela Naval que realizarán a bordo de ese buque la 22a. campaña de instrucción.

El próximo viaje de la fragata comprenderá un crucero de dos meses y medio de duración por los mares del sur, después regresará a Puerto Belgrano para iniciar la segunda parte de la campaña; después se dirigirá al cabo de Buena Esperanza, para costear, más tarde, la parte subcontinental de Africa, pasar el canal de Suez, realizando en varios puertos del Mediterráneo, atravesando el Estrecho de Gibraltar, emprendió el viaje de retorno al río de la Plata.

El sábado próximo se encontrarán reunidos a bordo de la fragata los jefes, oficiales, aspirantes, suboficiales y marineros, para ser visitados por el comandante de la nave, capitán de fragata Benito Duguyo.

Mañana los aspirantes, acompañados por algunos oficiales y presididos por el jefe de estudios, teniente de navío Calixto Oliver, iniciarán los acostumbradas visitas a los diarios, establecimientos comerciales e industriales de plaza.

En la tarde de mañana los cadetes irán a la Escuela Mecánica de la Armada, situada en Estación Río Santiago; pasado mañana a la Compañía Hispano-Americana de Electricidad de Puerto Nuevo; el 2 de abril, al Arsenal de Guerra Esteban de Luca; el 1, a la Compañía General de Fósforos de Avellaneda, y el 5 efectuarán una visita a los Talleres de diversos diarios.

Cuando Concurrían a la Escuela de Zárate

NO HA MUCHO, fué tomada esta fotografía en una de las escuelas de Zárate, adonde concurrían los chicos de la familia envenenada. En el grupo, marcados con una cruz, están las dos criaturas que ha muerto víctimas de una dolorosa equivocación

Que Nunca más Haya Torturas en las Cárceles Argentinas, Dijo Palacios en el Congreso

Crítica 2da. EPOCA

Crítica 2da. SECCION

DIGAMOS LA VERDAD SOBRE NUESTRA CIUDAD COMO UN TABANO SOBRE UN NOBLE CABALLO PARA PICARLO Y TENERLO DESPIERTO — (Sócrates)

AÑO XIX — Nº. 6411 — El Diario de Buenos Aires Para Toda la República — Marzo 30 de 1933

COMO EN UNA PELICULA FANTASTICA SE HIZO DESFILAR EL HORROR

El Senador Sánchez, Abrumado por los Cargos, Pretende Evitar la Lectura de los Documentos Comprometedores

EL SALTEADOR MARUCCI

La segunda parte del discurso pronunciado por el doctor Alfredo L. Palacios en el Congreso, tiene una importancia excepcional, puesto que confirma amplia y documentadamente la existencia de las torturas en las cárceles argentinas durante la dictadura, cosa que quiso negar el senador Sr. Sánchez, defensor de los delincuentes como Vaccaro.

He aquí lo que faltaba de esa brillante pieza del legislador socialista:

Más torturados

Hay además declaraciones de Armando Dupont y del doctor Giordano, médico, que también declara que ha sido torturado. Se trata de hechos, dando todos los detalles. Este señor dice, acaso por equivocación, pues lo ha de haber confundido, que estaba el ministro del Interior, cuando le castigaron.

Néstor Jáuregui. Este es un estudiante universitario. Jáuregui dice: "Argentino, 28 años, estudiante de 5.o año de ingeniería de la Universidad Nacional de La Plata, tuve cierta actuación en el movimiento universitario de esa localidad y en el mes de julio del año pasado, siendo delegado de la Federación Universitaria de La Plata a la Federación Universitaria Argentina, encontrándome en Buenos Aires a efectos previos de gestión, concurrí a una comisaría seccional a efectos de denunciar un hurto cometido por el encargado de un hotel de la calle Rivadavia, al Hotel Carrasco. Bastó mi presentación a la seccional en compañía de José María Lunazzi y Raúl Schelle, presidente de la Federación Universitaria de La Plata y delegado a la Argentina, respectivamente, para que fuera detenido y remitido a la sección político de la policía de la Capital, y en otra ocasión, fuimos puestos a las órdenes del señor Leopoldo Lugones (hijo), actual cónsul argentino en Amsterdam. Como en esa época, un ininterrumpido estallar de perdidos mostraba a la policía y a la población de La Plata, al mismo tiempo que se desarrollaba un movimiento universitario en salvaguardia de la reforma, el señor Lugones les encontró relación y supo que con nosotros, los dos detenidos, podríamos darle alguna información que contribuyera al buen fin de la pesquisa. Con ese objeto el señor Lugones me llamó a su despacho y dijo casi textualmente estas palabras: "Usted está en un lío. Ha estado mondado desde Alvear para abajo tenemos poso a todo el mundo, de modo que usted puede imaginarse que si persona física no tiene para nosotros ninguna significación. Por el contrario, su físico en este instante es nuestro instrumento para averiguar el origen de los piolas de La Plata.

Como le informara de mi absoluta ignorancia al respecto insistió en que yo debía saber algo, y ante mi negativa me dijo: "Usted es un pibe, pero si quiere que de Alvear para abajo tenemos poso a todo el mundo, de modo que usted puede imaginarse que si persona física no tiene para nosotros ninguna significación. Por el contrario, su físico en este instante es nuestro instrumento para averiguar el origen de los piolas de La Plata.

Como le informara de mi absoluta ignorancia al respecto insistió en que yo debía saber algo, y ante mi negativa me dijo: "Usted está en un lío. Ha estado mondado desde Alvear para abajo tenemos presos

Palacios Expresó el Deseo de que no Haya Más Torturas

para sus necesidades más elementales al oficial Manrique tuvo que ayudarlo".

¿Esto es mentira?

"Por postrera, que según creo hizo el jefe de la guardia, se ha sido del lugar donde estaba para ser alojado en otra celda.

El caso de Poggio

"Los oficiales que subscriben han visto llegar a la guardia al detenido Guillermo Poggio, en una situación que inspiraba lástima. Presentaba el aspecto de un hombre a quien se le había castigado a palos: de pulso. Tenía los ojos hinchados y el cuerpo magullado. Fué alojado en una celda. Han visto al detenido Nicolás Cicchi o Reichi que vuelve de ser declarado en los estados tan lamentable que no parecía una persona. El oficial Manrique llamó al practicante de guardia, un joven apellidado Onetto, para que lo asistiera. El practicante Onetto le aplicó al detenido inyecciones. A este detenido con otro de apellido Baio se le tuvo en una celda desde las 19 hora hasta la el día siguiente, a las 10 horas: desnudo, habiéndosele arrojado agua por un tubo.

"El detenido Reichi, se encontraba, en una situación tan mala que no se podía mirar por el mismo, lo que indujo a los oficiales de la guardia, Rivieri, Gilardoni, Manrique y otros, a darle la comida en la boca, como si se tratara de un niño.

"El 16 de Junio a las 18 y 30, el oficial Manrique llamó al practicante empleado de policía señor Roffo a la Alcaldía, donde se le hizo entregarle a un detenido para que ustedes lo desnuden y le den una paliza". A lo que el oficial Manrique contestó: "Los oficiales de la guardia estamos aquí para efectuar detenciones de vigilancia, para garantizar la vida de los empleados si llegara a estar en peligro, pero nunca para castigar a los detenidos. Hagan eso ustedes, si quieren, ya que han demostrado ser valientes, pero no nos comprimen a nosotros". Esta manifestación la hice en presencia de muchos oficiales, entre las cuales había familias de los detenidos. Poco antes había llegado el llamado por el comisario Vaccaro al cual nominé me dijo que por qué no iba a llevar al detenido que me entregaba el empleado Roffo. Dejaré al comisario, a quien nuevamente, que los oficiales de la guardia no tramos trabajos. Le ruego al comisario, siempre cortés, contestó: "Bueno amigo, lo haremos nosotros". Y en seguida le dió orden a Roffo de que al detenido, que resulta ser Eriberto Bedoya, lo castigara el y lo desnudara para entregarlo a la guardia. Bedoya después llegó a la guardia en haber sido castigado pero después a la noche más frío del invierno tiene de junio. Los oficiales de la guardia, con el consentimiento del comisario, Vaccaro, y del teniente coronel Fernández, entraron a la Alcaldía a ver el estado en que se entregaría a un detenido para que ustedes lo desnuden y le den una paliza". A lo que el oficial Manrique contestó: "Por postrera, que según creo hizo el jefe de la guardia, se ha sido del lugar donde estaba para ser alojado en otra celda.

Otro testigo

Luego viene la declaración de los inspectores de vigilancia. Dice así: "Nosotros, el Juan Contreras, dice: "En conocimiento de que el señor legislador está realizando una investigación respecto a las torturas de que han sido víctimas muchos detenidos políticos en la Penitenciaría, nos hemos de cumplimiento con un deber de argumento. A declarar en conocimiento de los hechos en que intervinimos.

"Soy inspector de vigilancia en la Penitenciaría y en tal carácter recorrí desde las 14 de la tarde hasta las 6 de la tarde las celdas de la planta baja y desde las 6 de la tarde a 6 de la mañana. En el mes de Junio, he presenciado hechos realmente desgradores que me impulsan a declarar sinceramente y que si yo no denuncia lo hago porque no quiero responsabilidad mi silencio, ya que se trata de víctimas a quienes se les pagaría, creíamos imposible fueran comercio de los encargados de velar por la seguridad pública.

La afrenta al general Baldasarre

Sr. Palacios. — El general Baldasarre declara que Marucci le cumplió en el cargo de ayudante de ordenanza. Pero después se desdice y dice que no se le hizo ningún investigaciones era a la vez jefe de una banda de policía que se dedicaba a torturar.

"En la Penitenciaría, era público y se comentaba entre los empleados los hechos a que hago referencia, especialmente porque el ex-director del director, un sujeto de apellido Ramos, que tenía a los torturadores, quien se jactaba en la guardia, y en distintos lugares del establecimiento, de que "rompía" en días no quiere declarar, la Penitenciaría había una sala destinada a la tortura, que había sido con verdadera indignación. En la sala había una cama de hierro y tiene una columna y que como dice de que "rompía" de la policía, tenían una cortina, hecha con una manta de color verde, que se colocaba y vi en el suelo una marmita grande de hierro, de 60 centímetros de diámetro de 80 centímetros, más o menos, que servía para la inmersión del torturado que, quien a una silla, que también había encontrado con un gancho en el cielo raso, que se colocaba en la silla a roldana que estaba colocada en el techo. Cierto día, el teniente Antonio López, del regimiento 1º de infantería, fué a la cárcel al mando del departamento que enviaba, el jefe. Este último me pregunta sobre el fundamento que tenía en el momento que había llegado a sus días. Le expresé que no tenía nada. Y lo que confirmó el teniente López personalmente, pues entró en la sala de torturas acompañado por el señor Ambrosi. He visto algunos de los torturados, entre los cuales se encuentra el hospital para que fuese curado. Cuando el teniente coronel Baldasarre, echo días después de que en el mes de Junio, se ha en una de las oficinas rentiguas a la mano de estas oficinas, conversaba con el coronel Smith. Un día el teniente coronel Baldasarre, me dijo: Si necesitara que del servicio conmigo, con el que conversaba, y este le mostró las señales de los tormentos que sufrían los detenidos. Si tenían. Yo me comunicó al teniente coronel Baldasarre, que deseaba conversar conmigo. Es como me dirigí conversó a dicha oficina y vi con mis ojos las marcas dejadas en las llagadas que sufrían la tortura y en esos días asistía al establecimiento el doctor Delio Ortiz Sánchez Sorondo, lo que me consta ciertamente. Y que el día 16 de Junio la guardia rendía los honores reglamentarios".

Ratificación de Bedoya

Tengo aquí la ratificación del señor Bedoya, el empleado de CRITICA, que dice:

"Señor senador doctor Alfredo L. Palacios.

"Certifico que la declaración que antecede de los oficiales Manrique y Gilardoni, es falsa en todo lo que a la verdad, y es la expresión exacta de la situación a que fui llevado mientras estuve detenido en la Penitenciaría Nacional, por el solo delito de haber sido colaborador de CRITICA y don Natalio Botana. (Firmado) Eriberto Bedoya".

Aquí está la declaración del estado en que se encontró de los oficiales subalternos.

"Señor senador Palacios:

"A su pedido me dirijo a usted expresándome:

Sr. Sánchez Sorondo. — La damos por leída. ¿Va a leer muchas declaraciones?

Sr. Palacios. — ¿Está cansado el señor senador?

Sr. Sánchez Sorondo. — No, señor. Estoy atento a la serie.

Sr. Palacios. — No he traído en el anatel a la Alcaldía a los detenidos. Ruego se lo lea todo lo que ha escrito.

Sr. Sánchez Sorondo. — Yo lo escucho. Quiero que se lea todo la comprobación de lo que dicho hace un rato.

Sr. Palacios. — ¿Es en el colmo de lo lacrimoble! porque si oro es la comprobación de lo que ha dicho.

Sr. Sánchez Sorondo. — De lo que he dicho, que es literal, porque es la confabulación.

Sr. Palacios. — Son declaraciones de los empleados de la cárcel.

Sr. Sánchez Sorondo. — Son otras declaraciones.

Sr. Palacios. — Por qué me pide que no siga entonces?

Sigo leyendo las declaraciones.

"Accediendo a su pedido debo decirle que en mi carácter de empleado...

Un sujeto de apellido Marucci... Marucci es un sujeto de mucho cuidado, fué que escupió a la cara al general Baldasarre, cuando fué detenido a la silla, según su declaración. Y vi a ese hombre.

Sr. Sánchez Sorondo. — En la declaración no dice eso.

Sr. Palacios. — Es la declaración que ha hecho en un reportaje.

Sr. Sánchez Sorondo. — ¡Ah!

Sr. Palacios. — Yo entiendo que la palabra del general Baldasarre es la misma en un reportaje que en una declaración ante el juez.

Sr. Sánchez Sorondo. — Es posible. Pero no es la misma autenticidad.

El castigo al teniente Toranzo

Cierto día del mes citado vi al teniente Severo Toranzo que regresaba del interrogatorio. Estaba lamentablemente mientras lo pasaba por su estado. Era de noche. El teniente Toranzo me pidió que lo acompañara hasta donde pudiera tomar sus pronos se abogado: lo hice, me contó que había sido castigado que lo llevaron hasta el servicio donde ha sido castigado a su regreso. El expresado oficial me dijo que había sido torturado y me mostró las señales de llagaduras que le habían quedado en los pies y en las piernas así como los costados que tenía cubiertos de sangre y que le habían dado. Para no comprometerme a pesar de la responsabilidad que nos produjo la presencia de una serie de hechos que se efectúa en tales condiciones, llevamos a la sala de guardia a la celda correspondiente a puerta. He visto en mismas condiciones que el teniente Toranzo a los oficiales ciudadanos Bureo, Ramírez, Héctor Gristella, Miguel Cándido, Sánchez Sánchez Plaza, Torres, Cortina J. M. Pérez Herrera, Ramírez, José Antonio Barrionuevo. Dejo constancia de que, cuando el general de Nación, Ernesto Baldasarre, a quien vi en la celda y me mostró las señales de sus torturas. He visto también aplicar el castigo del teniente Toranzo a los detenidos lamentables mientras lo pasaba por su estado. Era de noche. El teniente Toranzo me pidió que lo acompañara hasta donde pudiera tomar sus pronos se abogado: lo hice, me contó que había sido castigado que lo llevaron hasta el servicio donde ha sido castigado a su regreso. El expresado oficial me dijo que había sido torturado y me mostró las señales de llagaduras que le habían quedado en los pies y en las piernas así como los costados que tenía cubiertos de sangre y que le habían dado. Para no comprometerme a pesar de la responsabilidad que nos produjo la presencia de una serie de hechos que se efectúa en tales condiciones, llevamos a la sala de guardia a la celda correspondiente a puerta. He visto en mismas condiciones que el teniente Toranzo a los oficiales ciudadanos Bureo, Ramírez, Héctor Gristella, Miguel Cándido, Sánchez Sánchez Plaza, Torres, Cortina J. M. Pérez Herrera, Ramírez, José Antonio Barrionuevo. Dejo constancia de que, cuando el general de Nación, Ernesto Baldasarre, a quien vi en la celda y me mostró

Los hermanos de Valotta

El día que el teniente Valotta se fugó de su casa, vi en la subdirección, que se encontraba en la sala de guardia, que permaneciera allí hasta tanto con un número de vigilancia en la puerta, rogó al mismo tiempo por referencia de los empleados que se trataba de los hermanos del teniente Valotta, que fueron conducidas al día siguiente a la sala de guardia a los efectos de interrogarlos. Declaro, también, que se prescindió que fueran conducidos a las 2 de la mañana, que al director doctor Vilas, hizo llamar a los detenidos a un pretendido abogado que se dice que se trata de un sujeto de apellido Manrique, tuvo que ayudarlo".

¿Esto es mentira?

El caso de Poggio

"Los oficiales que subscriben han visto llegar a la guardia al detenido Guillermo Poggio, en una situación que inspiraba lástima. Presentaba el aspecto de un hombre a quien se le había castigado a palos: de pulso. Tenía los ojos hinchados y el cuerpo magullado. Fué alojado en una celda. Han visto al detenido Nicolás Cicchi o Reichi que vuelve de ser declarado en los estados tan lamentable que no parecía una persona. El oficial Manrique llamó al practicante de guardia, un joven apellidado Onetto, para que lo asistiera. El practicante Onetto le aplicó al detenido inyecciones. A este detenido con otro de apellido Baio se le tuvo en una celda desde las 19 hora hasta la el día siguiente, a las 10 horas: desnudo, habiéndosele arrojado agua por un tubo.

"El detenido Reichi, se encontraba, en una situación tan mala que no se podía mirar por el mismo, lo que indujo a los oficiales de la guardia, Rivieri, Gilardoni, Manrique y otros, a darle la comida en la boca, como si se tratara de un niño.

"El 16 de Junio a las 18 y 30, el oficial Manrique llamó al practicante empleado de policía señor Roffo a la Alcaldía, donde se le hizo entregarle a un detenido para que ustedes lo desnuden y le den una paliza". A lo que el oficial Manrique contestó: "Los oficiales de la guardia estamos aquí para efectuar detenciones de vigilancia, para garantizar la vida de los empleados si llegara a estar en peligro, pero nunca para castigar a los detenidos. Hagan eso ustedes, si quieren, ya que han demostrado ser valientes, pero no nos compliquen a nosotros". Esta manifestación la hice en presencia de muchos oficiales, entre las cuales había familias de los detenidos. Poco antes había llegado el llamado por el comisario Vaccaro al cual nominé me dijo que por qué no iba a llevar al detenido que me entregaba el empleado Roffo. Dejaré al comisario, a quien nuevamente, que los oficiales de la guardia no tramos trabajos. Le ruego al comisario, siempre cortés, contestó: "Bueno amigo, lo haremos nosotros". Y en seguida le dió orden a Roffo de que al detenido, que resulta ser Eriberto Bedoya, lo castigara el y lo desnudara para entregarlo a la guardia. Bedoya después llegó a la guardia en haber sido castigado pero después a la noche más frío del invierno tiene de junio. Los oficiales de la guardia, con el consentimiento del comisario Vaccaro y del teniente coronel Fernández, entraron a la Alcaldía a ver el estado en que se entregaría a un detenido para que ustedes lo desnuden y le den una paliza". A lo que el oficial Manrique contestó: "Por postrera, que según creo hizo el jefe de la guardia, se ha sido del lugar donde estaba para ser alojado en otra celda.

Alejandro Fuentes

Alejandro Fuentes, guardián de la penitenciaría, dice: "Deseando aportar mi contribución a las investigaciones que se realizan, me he propuesto de describir los autores de los hechos delictuosos cometidos en la Penitenciaría Nacional, respecto al señor senador que siendo guardián en el citado establecimiento carcelario, he visto, he oído y he intervenido en presos políticos, a muchos de los presenciando las marcas de los tormentos sufridos.

Desde hace cinco años preste servicios como guardián en la Penitenciaría Nacional y no he militado en ningún partido político.

Aproximadamente por los meses de Febrero y Marzo, he visto volver de la sala donde declaraban a los presos políticos teniente Grisolía, teniente Fernández Toranzo, teniente Sánchez Plaza, Cortina, Cordeo, J. M. Gómez y otros, los que presentaban en sus cuerpos las huellas de los golpes en el pulso, en la muñeca, en las piernas; algunos, como el teniente Grisolía, mostraban en su rostro señales de haber sido golpeados brutalmente.

El castigo a J. Cordeu

Al detenido Joaquín Cordeu, que casi no podía moverse porque le había ennegrecido los testículos, le que la produjo una urquitis, lo llevaban una vez que guardiamos al water closet, cuando él, nos lo pida.

No tengo inconveniente en presentar esta declaración ante la Justicia, porque considero que los delitos de los tormentos fueron efectuados en los sótanos del penal y, según el decir, los años y gritos de los torturados, se escuchaban en los guardianes que prestaban servicio en la garita y alguno detenidos en el pabellón 6. Todos los torturados manifestaban, por lo general, que las torturas eran efectuadas en su martirio habían sido empleados de Investigaciones, dirigidos por el comisario David Uriburu y comisarios inspectores Lugones y Vaccaro, y que habían sido presencia, dos por algunas personalidades. Es subscripto se limitó en todos los casos a cumplir la situación de esas personas y a prestarles los cuidados que el deber de humanidad impone a los que como nosotros, las obligaciones de su empleo por sus, en ningún caso, se me ha presentado, no tenienda inconveniente alguno, en su oportunidad y cuando haya intervenido la justicia en dictar particularmente todos los casos que recuerde de personas maltratadas que en el ejercicio de mi atención no he mencionado ahora. Sin ningún interés de ninguna clase, al señor senador con un más distinguida consideración. Domingo Cordeu. Juan Francisco Seguí 3715."

Volvian despedazados a las celdas

"Buenos Aires, febrero 1o de 1932.

"Señor senador Alfredo L. Palacios. — Presente. — Me dirijo a usted ofreciéndome a su disposición respecto a los malos tratos a los presos políticos de la Penitenciaría Nacional, informándole: Desde el 15 de febrero del año próximo pasado, en que entré a prestar servicios en los pabellones 4 y 7, en los cuales se encuentran alojados los detenidos políticos; con tal motivo, una noche recibí orden de conducir hasta la Alcaldía a un detenido de nombre José María Gómez, el que según me decía, se encontraba en estado de salud, recibiendo orden, como a las dos horas y media, de conducirlo nuevamente a su celda. Con la sorpresa consiguiente al cumplido de nuevo, vi que presentaba síntomas de haber sido torturado, pues no podía tenerse en pie, al extremo que tuve que acompañarlo a su celda hasta la celda. Al quererlo entregar para guardarlo en su celda, aquel, por señas, me indicó que acababa de sufrir un rudo castigo desde que se le estaba prestando ayuda. Recuerdo, también, haber visto protestar enérgicamente al general Baldasarre por los golpes de que había sido víctima, como así también a otros militares, entre los que recuerdo al capitán y teniente primero Grisolía, teniente Cordeiro, del teniente de policía montada Sánchez Plaza y al teniente Adelio Ortiz, quien permaneció varios meses en una sección cerebral. Evidentemente, los golpes y torturas eran efectuados en los sótanos del penal y, según el decir, los años y gritos de los torturados se escuchaban en los guardianes que prestaban servicio en la garita y alguno detenidos en el pabellón 6. Todos los torturados manifestaban, por lo general, que las torturas eran efectuadas en su martirio habían sido empleados de Investigaciones, dirigidos por el comisario David Uriburu y comisarios inspectores Lugones y Vaccaro, y que habían sido presencia, dos por algunas personalidades. Es subscripto se limitó en todos los casos a cumplir la situación de esas personas y a prestarles los cuidados que el deber de humanidad impone a los que como nosotros, las obligaciones de su empleo por sus, en ningún caso, se me ha presentado, no teniendo inconveniente alguno, en su oportunidad y cuando haya intervenido la justicia en dictar particularmente todos los casos que recuerde de personas maltratadas que en el ejercicio de mi atención no he mencionado ahora. Sin ningún interés de ninguna clase, al señor senador con mi más distinguida consideración. Domingo Cordeu. Juan Francisco Seguí 3715."

Los cargos abruman

"Buenos Aires, febrero 1 de 1932.

"Al señor senador nacional doctor Alfredo L. Palacios. — Presente. — Creo un deber dirigirle a usted esta carta, después de conocer los gestiones que usted ha hecho en el sentido de responsabilizar a los culpables de los tormentos aplicados en la Penitenciaría Nacional, en la cual he permanecido en carácter de guardián desde el 15 de enero de 1931 hasta el 21 de febrero de 1931 en que pasé a ser un guardián llevado por la revolución. — Mañana pediré licencia en esta última fecha porque no podía presenciar sin verdadero dolor el cuadro de torturas de los detenidos políticos torturados. Relataré a usted brevemente lo que he presenciado. Visitando las celdas de los detenidos, he tenido la oportunidad de ver a muchos de ellos, en el interior de política; el cabo de bombeiros Alfredo Bizzu, al teniente Longoria, al teniente Fernández, que se encontraba en el número, habían presentado huellas de golpes en los costados, en las piernas, en las muñecas, en el pecho y en la espalda. Recuerdo, también, al cabo Bizzu, también detenido político, tuve que salir de dar frizzas y de aplicar remedios paliativos al expresado cabo doctor Bizzu, a los torturados. Supe por otros días, que, en la sala de la Penitenciaría, que se encuentra en el número, habían presentado los cargos obligatorios a los eliminar. Tengo la seguridad, por comentarios que he oído entre los empleados que he conocido, que, en ocasión, por todos ellos y que la mayoría de ellos, se sentían en la indignación por la actitud de las autoridades. Salucia al señor senador con la consideración más distinguida. — Roque Filiberto. Concordia 3656.

"Buenos Aires, febrero 1 de 1932. "Señor senador nacional doctor Alfredo L. Palacios. Presente. Tengo el agrado de dirigirme a usted la fecundándole respecto de los malos tratos efectuados en la Penitenciaría Nacional y en los calabozos de la Comisaría de Investigaciones, dirigidos por el comisario David Uriburu y comisarios inspectores Lugones y Vaccaro, y que habían sido presencia, dos por algunas personalidades. Es subscripto se limitó en todos los casos a cumplir la situación de esas personas y a prestarles los cuidados que el deber de humanidad impone a los que como nosotros, las obligaciones de su empleo por sus, en ningún caso, se me ha presentado, no teniendo inconveniente alguno, en su oportunidad y cuando haya intervenido la justicia en dictar particularmente todos los casos que recuerde de personas maltratadas que en el ejercicio de mi atención no he mencionado ahora. Sin ningún interés de ninguna clase, al señor senador con mi más distinguida consideración. Domingo Cordeu. Juan Francisco Seguí 3715."

El caso de Sánchez Plaza

Otro día en el mismo pabellón entré en la celda del preso Gundemanns Sánchez Plaza y el me mostró las señales de las llagaduras que le habían aplicado en el cuello, en los brazos y en las piernas; presentaba un aspecto horrible. Traté de consolarlo, condolidómbre de su situación. Esa misma noche fué al hospital de la Penitenciaría a llevarle un comida y me contó que después fué en el jefe de la sección compras del Congreso, que le habían llevado a la cárcel, a hacerle, como no podía moverse, debido a los castigos recibidos que había sufrido, según me dijo, tuve que darle el agua con una cucharas. Apenas pudo tragarse las cucharas de agua, muy doloroso. Pocos días después llegó al pabellón un rabo de la Armada, de apellido Ramón Blanco, y, al mes mostró las marcas que tenía en las manos y en las piernas, que recibió en el sótano de la Penitenciaría. Al auxiliar de policía José María Gómez, que se encontraba en imposibilidad de moverse en su celda por haber sido torturado. Me dió conocimiento de que, el hijo del diputado nacional Núñez, con un capote de guardián sobre el hombro, se fué a la sala de tortura de que acababa de ser objeto y que durante 12 horas, lo llevó del hombro y luego lo llevó a la celda. Al comisario Delio Ortiz lo he visto casi sin conocimiento en la celda. Me dijo que había sido sufrió. Declaro que si no hubiese sido atendido con los cuidados necesarios por los doctores Daniel Talens y otro que no recuerdo exactamente su nombre, y también por el doctor Bulnes, hubiese muerto. Los doctores que acabo de nombrar eran prestados a la cárcel, en el mes pasado del pabellón 6 al 7 el general Baldasarre. También a un sujeto de apellido Ramírez, que se encontraba en la sala de torturas. Lo mismo digo del preso José A. Barrionuevo, que también fué atendido por el doctor Bulnes. Estos últimos fueron los que más sufrieron. Han sido torturados también los presos de la mayoría de las personas que he dado llevadas allí en otras fechas; pero el recuerdo especial que guardo corresponde a los casos que he dado detenidos Fernández Blanco, quien había sido anteriormente detenido del estómago y digno de toda lástima. El detalle de las personas torturadas es sumamente grande, como que el suscripto no ha presenciado particularmente; en cada caso la presencia de los detenidos, quejándose en los pabellos y en los fondos cuando subían a los lo. Es todo lo que tengo que decir. Salúdola al señor senador muy atentamente. J. Balestrini. — Independencia 1173".

Notas de los militares

Ahora voy a dar lectura a unos párrafos de las declaraciones que han enviado algunos oficiales del ejército, oficiales revolucionarios. ¡Escuchen en la conferencia! Escuchen a que se ha referido el señor senador?

El teniente del regimiento 2 de infantería, don Adolfo López, dice: "Buenos Aires, febrero 1o de 1932. Señor senador nacional doctor Alfredo L. Palacios. Presente. En contestación a las declaraciones hechas ante usted por el teniente Antonio López, con motivo de las torturas infligidas en la Penitenciaría Nacional a oficiales del ejército y a civiles, expreso a usted que, como jefe del destacamento de la ciudad cárcel y que no tengo inconveniente en relatar al señor senador lo que conozco. Soy teniente del regimiento de infantería 2 y he estado presidió de la revolución del 6 de septiembre, por la cual se me otorgó el grado. Me he dado a todos los oficiales que tomaron parte en ella. Es cierto que mi participación en el movimiento fué con la convicción profunda de su necesidad para abatir un régimen que se consideraba funesto para el país y nunca para complicarme, aun cuando sólo fuera con mi silencio, en procedimientos indignos del grado de cultura a que me llegaba nuestro país. En el mes de mayo, aproximadamente, fui a la Penitenciaría al mando del destacamento de mi regimiento y encontrándome en la puerta de entrada, vi salir del sótano, donde es público y notorio que se encuentra la sala de tormento, a un detenido en el cual, con dificultad caminar y a quien conducían dos de los llegado

La Asociación va Adquiriendo Categor

El Sport de Cada Día

Por Hugo Marini

SE HAN DEDICADO a la caza los equipos amateuristas. Hasta ahora han obtenido un óptimo resultado, poniendo unos cetuerros a varios equipos que parecen rejuvenecidos y que han conseguido animar un poco el ambiente en que se desarrollaba el campeonato de los amateurs. Pero la tarea de los cazadores continúa sin tregua y con la misma eficacia. Los desconformes de los clubs de la Liga, los rebajados de categoría y de sueldo, los que quieren cotizarse, los que ven perspectivas de estimulo que no se advierten en el campo profesional, son fáciles presas para el de la escopeta, que en este caso es Anesi, el novel presidente de la Asociación, que entró dispuesto a transformar la entidad para dejarla nuevita al fin de su período. Aquel agonizante de la calle Viamonte, por lo visto, está en tren de recuperar toda su salud.

• • •

MAGLIO, que ha regresado de Italia, me ha confirmado anoche cuando vino a saludarme, que uno de los motivos que lo tenían a disgusto en Torino o para mejor decir, en el football italiano, ha sido el juego excesivamente brusco que allí se practica. "Yo —me dijo— no quería terminar pronto mi carrera". Ya ven los esturiistas de los diarios que el Fascio mantiene en esta capital, como no son inventos míos. Allá se juega con excesiva violencia y esto no es un secreto para nadie; lo sabe todo el mundo. Es una característica como otra cualquiera, como la "furia española", por ejemplo, de la que no se lamentaban ni se lamentaron nunca los españoles.

• • •

VAS COSAS llegan en Italia a extremos muy lamentables. Me contó también Maglio que ocurrió un caso que no puede calificarse: un jugador de Pro-Vercelli, en un match contra el Casale, le rompió la pierna a un adversario. Prosiguió el match y antes de la terminación, el mismo jugador **salió** de la cancha a otro rival, también con una pierna fracturada. Recién a esta altura, el referee resolvió expulsarlo del field... ¿O son de mentira los jugadores o tiene razón Maglio, yo y todos los que afirman que el juego de los italianos es demasiado violento?

• • •

SEGUN VEO en el periódico sportivo "Nemzeti Sport", que se edita en Budapest, Hungría, el Ferencvaros, que nos visita el último mes, marcha colocado en el primer puesto del campeonato húngaro, con 12 partidos jugados y todos ganados. Tiene nada menos que 56 goals a favor y 12 en contra, lo que da un término medio de seis, por partido, de 5 goals a 1 Con una campaña así, cualquier club de los nuestros se consagraría como "encontrafenómeno".

• • •

PARECE QUE tampoco esta noche será tratado el ya viejo asunto formado a raíz de la agresión de que fué objeto Fazio, de Independiente, por el referee Lázaro. El caso se de los más interesantes. Mientras que jugadores que han agredido reiteradamente a referees siguen actuando tranquilamente, la Liga ves que un árbitro se siente hombre en una cancha puede reprimir una agresión de un jugador —agresión de palabra que en ciertos casos puede ser más grave que la de hecho— se le castiga a seguí, dejándolo sin designaciones, mientras el jugador prosigue sus actuaciones en los fields. ¿Es que la Liga prefiere a los referees que se dejan pegar en las canchas?

• • •

EL CICLISMO está lleno de contrastes. Cuando una temporada ha sido exitosa, su colega, el campeonato de Resistencia, suele resultar una vulgar carrera pedal. Este año las cosas han ocurrido a la inversa. Era de suponer, entonces, que el campeonato aquel resultara peor que de costumbre. Sin embargo, el contrario se ha producido, pues la que se realizó el domingo último fué un verdadero "campeonato argentino" que merece esta denominación, pues participaron de él representantes de la mayoría de nuestras provincias. Sorede que vientras el ciclismo acentúa su nuestro capital, en el interior va vigorizándose cada vez más, y esto no deja de ser una gran satisfacción para los que gustan del interesante sport del pedal.

• • •

LA DEL DOMINGO es una fecha bravísima en el campeonato profesional. Habrá tres partidos de gran importancia: Boca contra San Lorenzo, River contra Estudiantes y Argentinos Juniors contra Racing. Este último, a pesar de lo que se dice en el país, tiene singular importancia por la situación privilegiada en que se halla Racing y por el antecedente que los de Argentinos Juniors, dispuestos a repetir su actuación del sábado del año último, que le ganaron a los de Avellaneda, están preparándose con un entusiasmo poco visto en un equipo de football. En los otros dos encuentros, es seguro que se asularán las entradas antes de que comience el juego.

Crítica Deportes

DIOS ME PUSO SOBRE VUESTRA CIUDAD COMO A UN TABANO SOBRE UN NOBLE CABALLO PARA PICARLO Y TENERLO DESPIERTO — (Sócrates)

Teléfonos: Rivadavia, 6800. *El Diario de Buenos Aires Para Toda la República.* Miércoles 30 de Marzo de 1932

EL DEPORTE EN ANECDOTAS

Ultimo Grado de Debilidad

Se realizaba en el viejo estilo pugilístico de la calle Florida —D... por el año 1931. Ir pelea entre Sanchez Cano y Asenjo. Sanchez Cano conocido entrenador, había preparado al primero y lo tenía con un... durante los días previos a la lucha, para rebajar bien. Lo hacía entrar en el peso de la ca... se inició la lucha. Sanchez Cano no segundo a su pupilo. Pe... tuvo que retirarse cuando los ... Borocto se mostraba superior... los que atiendo Sanchez Cano... con atribuir el "desfallecimiento... indicó que el entrenador le pasó... al suero, antes de entrar a pelear... Pero como no era cosa de... ella, una bolsa de dextrosa.

Señor L. un buen enfoque, le pregunta:
—¿Que le pasa? ¿Quiere agua? ¿Quiere masajes? ¿Un sorbito mate? ¿Quiere...
Y Cano se desahoga:
—¡Quiero morrocoi! ¡Me estoy cayendo de debilidad, de hambre!

CRACK DE LA GUARDIA VIEJA: ITALO A. GIACOMELLI

Empezó a actuar en el colegio de Barracas, lugar donde militaba el famoso club del mismo nombre.

El match más tormentoso y cuyo recuerdo perdura en la memoria de todos los de aquella época, fue el triunfo de "Estudiantes" sobre "Chimmi" por 3 a 1, donde Giacomeli fue el heroe del día.

Pasó al club atlético Banfield, tercera división donde se destacó por su ligereza y seguridad.

Retirado de su juego favorito hoy cultiva otros deportes como el automovilismo, la equitación, el tennis y otros.

Sorprenden los Porcentajes de la Liga Profesiona

Refuerzan sus Equipos los Clubs Amateuristas

Son Muchos los Jugadores Profesionales que Están en Gestiones con Clubs de la Asociación

¿VENDRAN LOS HERMANOS TARRIO?

LOS clubs de la Asociación Amateurs de Football, más bien dicho, sus dirigentes, se van mostrando más activos y en así como día a día nos vienen ofreciendo novedades en lo que respecta a la constitución de sus equipos. Sportivo Barracas ha hecho lo que vulgarmente se dice la punta, y varios son los clubs que se apresuran a seguirlo.

Después de la apatía o desinterés puesto en evidencia durante el primer año de la Liga, fruto más que nada de la lógica desorientación que los embargó por tal suceso, van reaccionando y haciendo las cosas con más calma y también más inteligencia.

Se pasarán varios profesionales

Por lo pronto estamos en condiciones de afirmar que muchos profesionales que por distintas causas no pudieron jugar en los clubs de la Liga, y otros que la hacen en contra voluntad, están en conversaciones con dirigentes asociacionistas y listos para dejar el club.

No serían ejemplares los de los del Concejo Directivo de la Liga quienes han intimado a las directivas de los clubs la conveniencia de ponerse a tono con el momento y reforzar sus cuadros, para así poder brillar durante el desarrollo del campeonato el espectáculo que exige los aficionados, quienes concurren a los campos atraídos por la fama de tal o cual jugador y seguros de que presenciarán encuentros de interés. Este fué, indudablemente, uno de los factores decisivos para el éxito que logró la Liga Profesional en su escaso tiempo de vida.

Dirigentes que nos merecen la mayor fe y personas que sin ocupar cargos dentro de la Asociación conocen bien los pensamientos de los que sí dirigen, me aseguran que no se ha nada difícil la vuelta de los hermanos Tarrio, actualmente militando en un club rosarino. Los expresados jugadores de San Lorenzo, que tienen ficha en la Asociación por el Club Ferrocarril del Estado, están en condiciones de militar en cualquier club de la Asociación, sin que se les plantee ningún conflicto en lo que respecta al pase.

Nuestros informantes han preferido mantener en secreto el nombre del club que tuvieran los Tarrio, con el fin de no entorpecer las gestiones que dicen se realizan, pero que, si prosperan, ya se publicará su nombre.

Dicen que el club de Tarrio, que no es precisamente un club de primera división, es uno de los factores decisivos para el éxito que logró la Liga Profesional en su escaso tiempo de vida.

Ing. ANESI

OSCAR TARRIO

Las Entidades de Football Deben Prestar su Cooperación al C. Olímpico Argentino

En julio del corriente año no se llevarán a cabo en Los Angeles los torneos olímpicos que se realizan periódicamente desde tiempo inmemorial, en la que compiten atletas de toda parte del mundo. Nuestro país estuvo representado en las dos últimas olimpiadas, pero ahora corre el riesgo de no poder intervenir en la próxima. La carencia de fondos —muchos miles de pesos— demanda el envío de un equipo a Los Angeles, —tiene preocupadas a los miembros del Comité Olímpico Argentino.

Desde hace rato se vienen preparando diversos actos "pro recaudación de fondos" para la concurrencia a olimpiadas y se espera que mediante la cooperación de todos se pueda llegar a reunir el dinero necesario. El ovoblo pocas veces permanece indiferente ante estos hechos, pero en esta oportunidad la tarea será más dificultosa en virtud de la situación económico por que atraviesa el mundo, cuyos efectos han repercutido enormemente en nuestro país.

Distintas entidades deportivas de toda carácter prestarán, como siempre, gustosos su cooperación a tan interesante certamen. Los únicos que han permanecido indiferentes son los dirigentes de nuestras entidades footballísticas, quienes en ese sentido no se han hecho ver aún. ¿Estarán esperando que se les insinúe algo?

Por si fuera así, sabemos que dentro de pocos días, miembros del comité olímpico argentino los irán a entrevistar con el fin de pedirles su "indispensable" y patriótica cooperación.

Sería bueno, ya que están avisados, por lo menos lo estarán cuando aparezca esta edición de CRITICA, que fueran pensando la forma de poder ayudar a aquellos que han tomado sobre sí la enorme responsabilidad y poco grata tarea —lo es si se tiene en cuenta algunos detalles que escapan fácilmente a los lectores, pero que no se les oculta a los dirigentes del football— de agenciar recursos para que nuestro país esté representado en Los Angeles. No sea que después salgamos diciendo que habrá que pensar y consultar con los demás consejeros el camino a seguir.

Hoy se reunen los consejos directivos de las dos entidades y no sería tiempo perdido el que emplearan en conversar sobre el particular.

CHACARITA JUNIORS SU PROXIMO ... EN EL FIELD

Anoche la Comi... se Resolvió el A... de su Ca...

CON ATL...

La noticia que ... hace varios días, ... Juniors utilizará ... confirmado, ... la disolución ... "xenesis", ... entusiasta ...

Dada las ... el estadio ... tranquilidad ... seguridad de que encontrará ... Además, los ... Chacarita Juniors ... cado a solicitar el ... ciudades bonaerenses, ... los compromisos que ... Independiente, la ... acuerdo, al fixture ... ser jugados.

Los Boquen... Concentr... en Bella V...

Los dirigentes ... Juniors, ante el ... tonio de los pasados ... a River Plate, ... ler concentrado su ... en Bella Vista, ... el primer equipo ... representantes ... encuentren ma... horas en el Pa... dicha localidad ... nuevo día de ... en cuanto ... debe ... ¡Ba...

Refuerzos para Sportivo Buenos Aires

Otra de las novedades en puerta sería el reingreso a su viejo club de Felipe Cherro, el ex zaguero de Sportivo Barracas, que milita actualmente en la segunda división de Independiente.

El veterano back volvería a su viejo puesto en el club barraqueño, y esto significaría, fuerza de toda duda, si ... era ... fuerzo para ... equipo, que ya ... cuenta con el ... de varios profesionales.

FELIPE CHERRO

Se produjeron esta vuelta, los siguientes lanzamientos no significan ninguna dificultad en el pase de Rosario, que la están gestionando los dirigentes de Almagro, que andan detrás del reemplazante de Recanatini.

Otros jugadores en danza

A las gestiones con los clubs que mencionamos en debido lugar, se ... Alex ... Alejandro ... Sportivo Buenos Aires, clubes ... que le han tirado el anzuelo ... Zuolo, el ex centro-half de Banfield, que fuera probado sin éxito en Racing, anda también en gestiones con Sportivo Palermo; Merello, el ex guardavalla de Boca, habría sido ... con éxito por Liberal Argentino, y otros cuyos nombres se omiten por ... Se ... presumir que el ... está a punto de revolucionarse nuevamente en breve, y no tenemos equivocarnos si adelantamos que dentro de cierto tiempo conocemos pases que harán sensación dentro del ambiente.

Por lo pronto, ... y primorosa ... que andan ... closinas ... será ... resultados ...

Felipe Cherro retornaría a Sportivo Barracas

$ 70.000 Más, Este Año, que el Anterior en 3 Fechas

LA atracción del actual certamen profesional creemos que se... brepasa los cálculos más optimistas. Ya con anterioridad habíamos comentado lo que habían producido las dos primeras fechas del campeonato recientemente iniciado, comparando las cifras con el año anterior. La diferencia que existe es bien grande, no obstante tener en cuenta que en el año 1931 el Clásico match Racing-Independiente, que debió jugarse en la primera fecha, fué postergado. A pesar de ello, las entidades que representan a nuestro fútbol, han logrado un interés que continúa despertando el más favorito de todos los deportes.

De seguir así puede vaticinarse que las recaudaciones del año actual duplicarán las cantidades del primer campeonato profesional en forma fácil, y si no "proezas al contrario".

AÑO 1931	
Primera fecha . .	$ 19.592.50
Segunda fecha . .	$ 20.628.50
Tercera fecha . .	$ 22.411.20
Total . .	$ 62.662.20

AÑO 1932	
Primera fecha . .	$ 55.201.50
Segunda fecha . .	41.192.—
Tercera fecha . .	32.216.50
Total . .	$ 152.613.—

Diferencia en favor del año actual: $ 69.950.30.

GAGLIANO OBTUVO DE SAN LORENZO LA CONCESION DEL PASE

Es Casi Seguro que se Aliste en las Filas del Club del Globito

BUEN ELEMENTO

Salvador Gagliano, un buen elemento de San Lorenzo, y que en la actualidad presta su concurso a Atlanta, ha tenido éxito en las gestiones que llevara ante la directiva de los "santos", para lograr la concesión del pase en blanco.

Sus vecinos del barrio, los de Huracán, enterados de ello se han impresionado a "romperse" el asunto con Gagliano y como las cosas andan bien encaminadas, no sería difícil que dentro de poco tiempo, el citado jugador distienda la casaca del "globito".

De llegar a formalizarse el compromiso, Huracán llegaría a filas a un excelente elemento, y ximo que Gagliano ... la actual ... actuación como ... ...

ALMA TORERA
por D Juan el Zorro

Futbolísticas

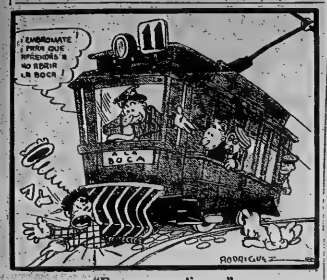

"Es un once peligroso"

★ ★ ★

CONSUELO

Cuando muere un niño en Bavaria, sus padres colocan sobre la tumba una jaula con un canario y ofrendan al sepulturero que le ponga agua y alpiste. Según una antigua leyenda, el alma del niño se alegra al oir el canto del pájaro y sale de la sepultura para volver en forma invisible al hogar.

★ ★ ★

LA TERTULIA

Tertuliano Quinto Séptimo Florente (hermoso nombre!), que nació en Cartago el año 180, fué acérrimo perseguidor de los cristianos. Habiéndose manifestado contrario a las tolerancias admitidas por el Papa Ceferino, formó una secta llamada "tertulianista", cuyo nombre abreviado se aplicó después a toda reunión de gente.

★ ★ ★

"La Parte de Dios"

Los campesinos rusos, al sentarse a la mesa, apartan de su comida lo que llaman "la parte de Dios" y se la dan al primer pobre que se acerca a pedir limosna. Está tan arraigada esa tradición, que aunque no haya mendigos que soliciten ayuda, nadie deja de separar un poco de comida y pan... por si la caridad tiene que empezar por casa.

★ ★ ★

No Hace Falta

En el Estado de Nueva Jersey (Estados Unidos), hay una ley por la cual los padres pueden despedir a los novios de sus hijas si la visite se prolonga más de las once de la noche.

★ ★ ★

Criolladas Viejas

Yo, cuando fuí militar
Marché en un destacamento
A la guardia del Volcán
Del Volcán más adelante.
Donde llaman La Tretana
A donde tuve la entrada
El señor de la Quintana
Al bajar una cuchilla
Y subir una quebrada
Luego nos entrevistamos
Como perros en sonjada
Y al bajar una quebrada
Y subir una cuchilla
"Matá de un solo sablazo
Cincuenta indios y una china".

★ ★ ★

Ante Todo la Verdad

Cuando el asaltante dijo al profesor de lógica: "¡Si se mueve, es hombre muerto!", el profesor rectificó: "Si me muevo, soy hombre vivo".

★ ★ ★

Moda Económica

En los hoteles de Suecia las mujeres pagan la mitad de la tarifa general, porque se ha observado que aquéllas comen mucho menos que los hombres, a causa de la necesidad de "conservar la línea".

★ ★ ★

LA MADRE DEL NIÑO TRAVIESO. — Estoy deseando que sea mayorcito para meterlo en un reformatorio.

★ ★ ★

PASATIEMPO

La lipogramacia, es decir, la literatura en que se prescinde de alguna de las letras del alfabeto, ha tenido muchos adeptos, a pesar del trabajo que supone. Tryphiodorus compuso una "Ilíada" de cuyo primer libro excluyó la letra A, la b del segundo, y así sucesivamente.

PUEBLO FLORIDO

El nombre oficial de la República China, en el idioma del país, es Chung-Hua-Min-Kuo, que significa: Estado Central del Pueblo Florido.

★ ★ ★

¡JUAN EL ZORRO, BARRES, (ARGENTINA). — ENTRE LOS NUMEROSOS HONORES TRIBUTADOS EN PARIS A PEPE INTONBERITO, EL CENTRO INTONBERIO UNIDOS ACABA DE NOMBRARLO SOCIO PROTECTOR VITALICIO.
LEOPOLDO LA GONES (H.)

★ ★ ★

Gentileza China

Los directores de periódicos más atentos son, sin duda, los chinos. Para convencerse de ello leamos los términos con que el director de una revista de Pekín ha rechazado una colaboración: "Tu artículo, ¡oh acontanante gaccitiero!, nos produjo cordolor estupor. ¿De qué Dios has recibido tal inspiración? Bien quisiéramos publicarte las cartilla. Pero Confucio da fe de que no lo hacemos porque si tu diez mil años vivieros no será dado publicar otro igual y entonces la gente creerá que negatra publicación ha decaído. Por cato te podimos diez mil perdones y te devolvemos el artículo".

★ ★ ★

Más Campo de Labor

Los días lunes el barbero aumentaba la tarifa a sus clientes burreros, porque había observado que tenían la cara más larga.

TARZAN DE LOS MONOS No. 34

(Derechos exclusivos adquiridos por CRITICA. Copyright 1932)

por Ergard Rice Burroughs

Mientras tanto, la cobarde tripulación del Arrow corría rápidamente hacia el barco. Tarzán vigilaba. Lo que más le había llamado la atención había sido el hermoso rostro de la joven blanca. Aquella era sin duda de su propia raza. Decidió seguir a Clayton y enterarse de sus propósitos

Alcanzó a Clayton y comprendió que se había extraviado. Llamaba, a veces, a gritos. De repente, Tarzán vió que una dorada fiera se deslizaba hacia el desprevenido joven. Era Sheeta, el terrible leopardo, que se le acercaba lentamente. Un momento después vió que el leopardo se preparaba a saltar

Entonces resonó en el silencio de la selva el escalofriante grito de alarma de los monos. Sheeta vaciló y se volvió, revolviendo las ramas del suelo. Clayton sintió en el corazón la mano helada del terror. Jamás había llegado a sus oídos un grito que le causara tanta y tan horrible impresión

Clayton no suponía que quien había lanzado aquel grito era nada menos que su primo, el verdadero lord Greystoke. Se dirigió entonces en busca de la casita. Empezaba a anochecer en la selva, con extraña rapidez. El joven, cada vez más alarmado, tembló al pensar que le tocaría morir en la soledad

Oyó entonces un ruido. Vió, luego, de qué se trataba. Era un león. Miró angustiado, sin poder moverse. De lo alto llegó una flecha, que hirió a la fiera. El león se retorció de dolor. Entonces, de una rama alta de un árbol cercano, saltó un hombre desnudo que cayó directamente encima del animal

LOS LIOS DE ESPAGUETI Y DEDALITO

por Segar

BREVES TRAGEDIAS DE LA VIDA MODERNA

por Jimmy Murphy

DON GIL A CUADROS

por Bernard Dibble

DON JACOBO EN LA ARGENTINA

por Cliff Stennet

EL GATO COLIBRILLO

por Herriman

EL RATON MICKEY — por Walt Disney

Hubo Mucha Animación Hoy en Palermo

Hubo Hoy en Palermo Numerosos Trabajos

Signum y Rayéro ya Están en Vísperas de Correr y Hoy Trabajaron Muy Bien

JUAN COPETE, con Sola, 1000 m. en 1'.
SERTORIOUS, con Guerrero, 1000 m. 1'1' 2/5.
SIGNUM, con Antúnez, 1000 m. 1'1' 2/5.
ANOTE, con Acosta y Balsarte con Albertini, 1000 m. 1' 3/5.
MEKA, con Picón y Ballenera con De Lion, 1000 m. 1' 1' 4/5.
TALAHUASI, con Antúnez, 1000 m. 1'1' 4/5.
ALIBON, con Acosta, 500 m. 49".
BOMBA, con D. Fernández, 1000 m. 1'1' 3/5.
RAYERO, con Ruiz y Chispero con Reparaz, 700 m. 47' 2/5.
CARLITI, con Acosta, 1000 m. 1' 1' 4/5.
SACRILEGA, con el peón y Dulzaino con Vidal, 1000 m. 1' 4".
FE CIEGA, con Solari y Chuzaze con Grenet, 500 m. 47".
CORISANDA, con D. Fernández, 700 metros en 42' 4/5.
FRA ANGELICO, con Sola, 1000 m. 1'1' 3/5.
QUE CHISTE, con O. Ruiz, 1000 m. 1' 1'.
SPLEEN con Quinteros, 1000 metros en 1' 4/5.
MALO con Reparaz, 1000 metros en 1'1' 1/5.
MICAELA con Canal y Made in France con Garrido, 500 m. 47' 1/5.
RONDELETTE con J. M. Pena, 800 metros en 52' 1/5.
ALAMEDA con D. Fernández, 1000 metros en 1'2' (opuesto).
SOSPECHADA con Vidal, 1250 metros en 1'14' 2/5.
MARTIN GARCIA con Chavarri, 800 metros en 49' 3/5.
SORTEADOR con Antúnez y Gatti, con Morcira, 800 en 48' 4/5.
CARTE BLEUE con Acosta, 800 metros en 49".
TRINO con Reparaz y Espolín con Ausbruch, 1600 metros con regular resultado.
SPIT FIRE con Antúnez y Cenit con Vidal, 800 mts. en 48' 2/5.
COLA con Garrido 800 en 49".
CUCU con O. Ruiz y Tigre con Sola, 800 mts. en 49' 3/5.
SALSIFI con Peñafiel e Ivanosky con Cavallín, 800 mts. suave.
DIVETTE con O. Ruiz, 800 metros en 48".
ZUMBA con Reparaz, 800 metros en 49' 2/5.
MIMICA con Montivero, 800 metros en 51".

Sigue Mejor José Andreoni

El cuidador platense, José Andreoni, que días atrás sufriera un fuerte ataque al hígado, del que guardaba cama, sigue más alivio, habiéndose levantado ayer.

En breve será operado para completar su curación.

CAPITAL INTEGRADO $ 2.000.000.00 m/n
RESERVAS GENERALES (Propiedad y Rubro de Reserva) $ 14.572.224.57
DEPOSITO Y RENTAS $ 6.500.000.00
GARANTIAS REALES $ 19.757.896.57 m/n
SINIESTROS PAGADOS HASTA EL 30 DE JUNIO DE 1930 $ 44.815.970.85 m/n
LA INMOBILIARIA
PRIMERA COMPAÑIA ARGENTINA DE SEGUROS GENERALES
NO RESPONSABILIZA: 1º LA GENTE 2º LAS CONDICIONES LIBERALES DE SUS POLIZAS. JUSTIFICAN LA PREFERENCIA QUE EL PUBLICO DISPENSA A "LA INMOBILIARIA" PARA CONTRATAR SUS SEGUROS DE
VIDA INCENDIO MARITIMOS, GRANIZO, ACCIDENTES y CRISTALES.
DIRECCION: SAN MARTIN 235 - BUENOS AIRES

En Mayo Habrá Asamblea en el Jockey Club

También Habrá Renovación de Autoridades Para un Nuevo Período

COMO todos los años, en los primeros días de mayo celebrarán asamblea los señores socios del Jockey Club, efectuándose elecciones para elegir nuevas autoridades. Entre los que están en su mandato figura el presidente de la institución, don Eduardo F. Bullrich. Según informes que tenemos al respecto existirá el propósito de incluir su nombre en alguna de las listas para reelegirlo en el cargo, pero el señor Bullrich no aceptaría el ofrecimiento, por motivos de salud. Esto es lo que se dice en los círculos bien informados, a dos mesas escasas de la Asamblea.

Hipódromo Argentino

Programa del domingo

PRIMERA CARRERA
Premio Aga Khan — 1600 metros
MICAELA 56, J. Canal.
DIVETTE 56, O. Ruiz.
RILLETUDA 56, E. Spizzirri.
MEMA 56, R. Picón.
LAGURRA 56, E. Greme.
MERRY LASS 56, J. Ausbruch.
MANGOTA 56, X. X.
COQUERA 56, F. Rocco.
KARA 56, F. Quintero.
REPONSE 56, E. Ordura.
CORISANDA 56, F. Moreira.
ALTA GRACIA 56, P. Ibarra.
SHAPELEY 56, No correrá.
ALMENA 56, E. Antúnez.
LORABLADORA 56, T. Albertini.
RONDELETTE 56, I. Leguizamo.
COLA 56, J. Garrido.
SERAPHIC 56, J. Maceira.

SEGUNDA CARRERA
Premio Picadero — 1100 metros
LAROSE 55, F. M. Ortiz.
CRUZ DE MALTA 55, E. Antúnez.
MUSA ALEGRE 55, O. Ruiz.
SAL 55, F. Rodríguez.
RUDEZA 55, G. Benvenutti.
SEAFOAM 55, I. Leguizamo.
CAPARROSA 55, E. Greme.
VERONA 55, X. X.
GRANADINA 55, E. Saavedra.
EFFYMONA 55, X. X.
QUEMERA 55, A. Lofiego.
NALTAHUA 55, X. X.
MIRELLE 55, R. A. Fernández.
LA ROCHELLE 55, P. Falcón.

TERCERA CARRERA
Premio Delaniterre — 1100 metros
YAPAI 55, E. Greme.
POBLADOR 55, P. Costa.
CYROE 55, F. Delieutraz.
ZAMORANO 55, X. X.
ORIGAN 55, I. Leguizamo.
SOPETON 55, J. Sola.
BONETE BLANCO 55, R. A. Fernández.
OGRO 55, F. Riero.
IBERICO 55, M. Altamiranda.
MATRERO 55, R. Rodríguez.
CLAUDIO FOJAS 55, X. X.

CUARTA CARRERA
Premio Silúrico — 1800 metros
EPINICIO 55, D. Fernández.
CHACONA 55, F. Rodríguez.
RUSITO 55, J. Chavarri.
INTENSO 55, No correrá.
WESLEY 55, No correrá.
RALLIANTE 55, T. Albertini.
SOVEREIGN 55, X. X.
TAPAO 55, X. X.
SPLEEN 55, E. Greme.
LEX 55, A. Pelufo.
SESORITO 55, X. X.
LAGUNERA 55, M. Reparaz.
FRA ANGELICO 55, J. Sola.
PIRUNCHO 55, F. Delieutraz.
GOODY 55, No correrá.
PINEAPPLE 55, E. Ordura.
GARITA 55, M. De Luca.
CARABI 55, X. X.
MANIMO 55, X. X.
CHOLIN 55, A. García.
CENTF 55, P. Falcón.
DELIO 55, R. Montivero.
ZEIPS 55, M. Aranda.
NILO 55, No correrá.

QUINTA CARRERA
Premio Saturnino J. Unsué — 1200 metros
LA RONDA 55 kilos, O. Ruiz.
NEREIDA 55, J. Sola.
GRAN VISTA 55, M. Altamiranda.
CARLISTA 55, E. Antúnez.

SEXTA CARRERA
Premio Espolín — 1600 metros
CALTEPO 64 kilos, no correrá.
FUCSITA 62, I. Leguizamo.
BALCHETA 57, J. Chavarri.
SACRILEGA 55, J. Sola.
MOJARRITA 49, J. Ausbruch.
GOODY 47, E. Ordura.
CARTAGENERA 46, X. X.
OLY 45, X. X.
POLVERA 45, X. X.
CARTE BLEUE 45, M. Acosta.

SEPTIMA CARRERA
Premio Veridico — 1600 metros
FATAL 59 kilos, no correrá.
MACHAZO 57, O. Ruiz.
TALAHUASI 57, E. Antúnez.
INSENSATO 56, A. Pelufo.
ANOTE 55, M. Acosta.
EPINICIO 54, no correrá.
SORTEADOR 52, I. Leguizamo.
WESLEY 48, P. Falcón.
SASICURI 47, T. Albertini.
SPLEEN 47, M. de Rosas.
SOVEREIGN 47, X. X.
SESORITO 47, X. X.

OCTAVA CARRERA
Premio Spit Fire — 2200 metros
SALSIFI 62 kilos, I. Leguizamo.
CARCAJO 59, R. Montivero.
TRILUSA 54, J. Canal.
PERLERO 52, A. Pelufo.
SORPECHADA 49, A. Vidal.
CARITI 45, M. Acosta.
MONEF 46, X. X.
LAGUNERA 45, no correrá.
CARABI 45, X. X.

El Próximo Sábado 2 Hay Un Buen Programa

Delantera, Sauce, Tartanga, Zambombo, Macuco, Gin Tonic, Judith y Primer Hijo se Destacan en su Respectivo Compromiso

COMENTANDO CHANCES

Bueno es el programa para el próximo sábado 2 de abril. Vamos como se presentan las cosas carreras de la tarde.

Delantera puede darse el gustazo de imponerse

La hija de Damocles, que siempre ha querer la poseía en Palermo, ahora tiene una brillante oportunidad para llegar primero al disco.

Los 1200 metros, debe pasar con holgura. Con diríamos que ya está puesto el número al lazo del mancado.

—Esta Frasco es la mayor sensaja que le vemos a la ex pistolera de Leguizamo. Termina de llegar 2da. de lunetura, a 2 cuerpos, en 1'12' 4/5 los 1200 metros.

—Aguada, 4a. en la misma prueba de lunetura, puede superarse.

—El Bisonte, recuerda 3a. será corrida por Corbalán y les pasta de alma.

—Lampa anda regular.

—Pero, si llegara Delantera, no hay nada que hacer en su contra.

Sauce, buen 2o. de Rusito

En 2'3' los 2000 metros. Ahora correrá en 1200. y nos parece que al le van el pelo. Es progresado!

—Con Frasle se corrieron una imperdible... y les ganó Sauce. ¡Mamamos la atención sobre este piano. ¡Ojo, que vuela!

—Mikajiro termina de llegar 3º. Puede ganar.

—Rebel perdió de pura mala suerte, entrando 2º.

Es un formidable candidato.

—Sargon, 7º. al percance de Máximo, en 1'22' 2/5 la milla. Puede ganar, pero va con tiene harto...

—Tenebroso fué 3º., pero vale muy poco.

—Chuzaze, si le dejan tomar vuelo, se les pondrá venir de un viaje.

—Concinio es la sorpresa. Tiene fácil. 1'1' 2/5 los 1000.

—Entre Rebel y Sauce creemos está el vencedor.

Tartanga se destaca

Los últimos ensayos y su tercer puesto de Visipodo y Tristrica, al debutar, le adjudican el máximo de probabilidades.

—Nightly tiene 1'6'' en 1000.

—Sitna, lo mismo que Nightly. Anda poco está potranca.

—Cruzita corrió con Bastias. Ensayó con éxito.

—West Indian, con Pérez, a la par de Cruzita, Bastias, pasaron 700 metros en 44'', con bravo final.

Macuco y Zurbano está la quinta

Macuco anda corriendo con tales en privado. Termina de ser 3º. de Alcyrión y Guanaco, en 2'21' los 1200 metros. Si no gana, llega 2º.

—Zurbano, 2º. de Cascajo, a 3 cuerpos, en 2'9' 2/5 los 1200 metros (recorrido platense), puede ayudarle a Macuco a un mejor Alfonsa.

—Hay quien prefiere a Zurbano como imperdible.

—Double Steel, dándole ventaja en el peso, fué 2o. a la cabeza de Excelsior.

—Pretensa se clasificó entre primeras. La hija de Gaubois puede hacerlo con verdadero éxito.

—Padillaza ganó en otra compañía. Como no es Lomond, puede creerse, una producción favorable

—Fatal ya no es el de antes. 1'4' en 2000 metros tiene poca chance!

—Pritness trabaja como para rehabilitarse.

—Dalmata es bruscas.

—Genuina no es mala carta para un lance.

—Pura Garcia II nos parece mucho tiro.

Gin Tonic es buena carta

Con este caballo se corrieron una vía en centra de Exámiro, llegando apenas 4º. En esta compañía puede repetir mil grandes trabajos de Palermo.

—Exámiro es un potrillo balazan. Trabaja brioscamente.

—Con Tafio no creen perder en su caballería. ¡Ojo pues!

—Lombardito tiene una excelente corrida.

—Vacoaico va bien y ensaya discretamente. Es buena carta.

—El Ognio ha cambiado de dueño hace poco. Tiene una corrida de 1'32' 2/5 los 1600 metros, con Pena. Si responde, ni le vea.

—Pavolaza tiene 1'6'' en los 2100 metros. ¡Atención!...

—Esperamos que se impongan Gin Tonic.

Judith, por su buen segundo

Con 47 kilos, con el 2º. puesto de Rusito y lo que ha progresado, no sabrá Judith.

—Tunajera es una rival formidable. Aun no se ha decidido su presentación.

—Double Money, con Rosti, tiene un trabajo, sin mayor exigencia, en 1'43'' la milla.

Es gran candidata.

—Goody les gusta en fija. Nos consta que vuela en privado.

—Mi Chiquita hará una tentativa en 1000 metros. Anda regular.

—Parisiana, Judetta, La Melida y Alarma van poco menos que en pelo. Si corren alivianas los primeros metros, pueden "agrandarse" al final.

Primer Hijo superará su performance última

Este nieto paterno de Saint Wolf termina de empatar con Palomera el 3º. puesto, acortando a Balchets, en 1'30' 1/5 los 1500 metros.

Esta carrera se ha puesto en plena forma y creemos que será difícil superarla en el disco.

—Bigarreau ha debutado y ganó con un dividendo de dudoso.

Como entonces se llenaron, suponemos que los del atud Julio Oscar, y Andreoni a la cabeza, irán derechos ahora.

—Andovo el farmacéutico de Quilmes entrenerato con Bigarreu!

—Frappé tiene más de nueve mil boletos.... y apenas Dejó cuarto de Balchets. Primer Hijo y Palomera.

—Tunajera es la que corra, es pos brava.

—De Inocuo, con 47 kilos en 1600 metros, no hay nada que arrepsy.

—Definitivamente, Palomera.

—Murallón, con 46 en las centillas y los notables trabajos que tiene, es muy para no salir de su ventanilla en toda la tarde.

—Isla Fuerte va bien y puede pasar el lleva la "pinta".

—Pincerla, gana tercera de Publiteli, en 1'31' 1/5 los 1500 metros. Ir hará mover las tablas a mal rivales.

Nos consta que se vienen a cobrar en fija. ¡Ojo!...

Hubo Ensayos en La Plata

BARBERINA con Dubiña, 700 metros en 47' 2/5.
GIGANTE ROJO con Meyer, 1700 metros en 1' 45'' 2/5.
PAULETTE con Bryant, 1200 metros en 1' 22'.
PAPIROTE con Liceri y Vehemente con Bastias, 800 en 45'' 1/5.
RESERVADO con Tuia, 700 metros en 45".
TATAGANCITO con Tuia, 800 metros en 48".
BUEN PERDEDOR con Dolan, 800 metros en 45' 2/5.
OLD WORD con Meyer, 700 metros en 42' 3/5.
REBEL con Bastias, 1000 metros en 1' 2' 2/5.
ESCONICO con Dolan, 1000 metros en 1' 2' 1/5.
LA MENOR con Gaetano y Mendrino con Dolan, 800 en 48' 2/5.
LEGUIBOLO con Sánchez, 1300 metros en 1' 24' 3/5.
VAEVITE con Pérez, 1000 metros en 1' 4".

Tomen Nota los Profesionales de La Plata

No Pasarán sin Castigos las Carreras Sospechosas

DESDE hace algún tiempo las autoridades del hipódromo de La Plata decidieron poner a raya a los malos elementos. En defensa del prestigio del deporte hípico, de la institución y de los intereses del público, se castigará sin reparos a todos los profesionales, cuidadores, jockeys y propietarios que recurran a las vergonzosas prácticas antiguas — bombas, doping, herrajes antireglamentarios y otras cositas por el estilo — y por esos medios atenten contra los intereses colectivos.

Está en investigación la campaña de Alcyrión, que no tardará en darse a conocer el resultado, y se investigará cuanto se resulte claro y honesto, sea quien fuere el autor o los autores de esa clase de maniejo. Pueden tomar buena nota los profesionales del turf platense, porque la cosa se está poniendo para alquilar balcones...

- JUAN CUELLO, con el peón, 800 metros en 51".
- BOCHINCHERO con Alcorta y Criollo Viejo con el peón, 1000 metros en 1'1' 4/5.
- HUNGARA con Senegone, 1000 metros en 1'.
- PUCHITO con Gaetano, 700 metros en 42".
- KORIA con Tuia, 700 en 44".
- MALBARCO, con Pérez, y Cuestapoco con Senegone, 800 en 51".
- Don Estanco, con Fapúndez, 1700 metros en 1'50'' de los 700 metros en los 1000.
- Vilma, Bastias, 1200 en 1'15'.
- Al Fresnido y Sarpeo, peón, 1300, 1'35' 2/5, ganando fácil Sarpeo.
- Guilinchay, Torelra, 700 en 45".
- Muchacho, peón, 1000 en 1'4".

—GRAN CLINICA DENTAL—
"CORRIENTES"
EXTRACCIONES SIN DOLOR $ 2.-
DENTADURAS
De CAUCHU Reforzada $ 45.-
REFORZADA en ORO o Iridoplatino $ 60.-
DE ORO 18 kts. $ 80.-
DE CAUCHU GARANTIDO $ 30.-
DE ORO 22 kts. $ 100.-
DIENTES FIJOS de oro..... $ 12.-
COMPOSTURAS en 3 horas..... $ 3.-
CORRIENTES 843 - Bs. As.

El Sr. Juan Lenguasco, domiciliado en la calle Rivadavia 6240, capital, que dejó el crack JUBILEO y optó por los $ 10.000.—, recibiendo en el acto de manos del Sr. Fernando Sanjurjo el cheque.

En breve daremos a la publicidad las bases del 3er. GRAN CONCURSO de los
Cigarrillos CONDAL
sin nicotina de 20 y 35 ctvs.
QUE SERA VERDADERAMENTE SENSACIONAL,
POR SUS GRANDES PREMIOS

C. GOFFRE & Cía.
Tienen el agrado de comunicar que habiendo trasladado todas las existencias de la ex sucursal argentina de los establecimientos "Mestre y Blatgé S. A." de la calle Santa Fe a sus propios locales de
PARANA 720-44
en la fecha han inaugurado las dependencias correspondientes a los nuevos renglones para el servicio del automóvil.
PARANA 720-44
U. T. 41 Plaza 0053 - 0054 - 0055 y 0083
BUENOS AIRES
TODO PARA EL AUTOMOVIL
TODO PARA LA NAVEGACION DE PLACER
Sucesores y Representantes de MESTRE & BLATGE, S. A.

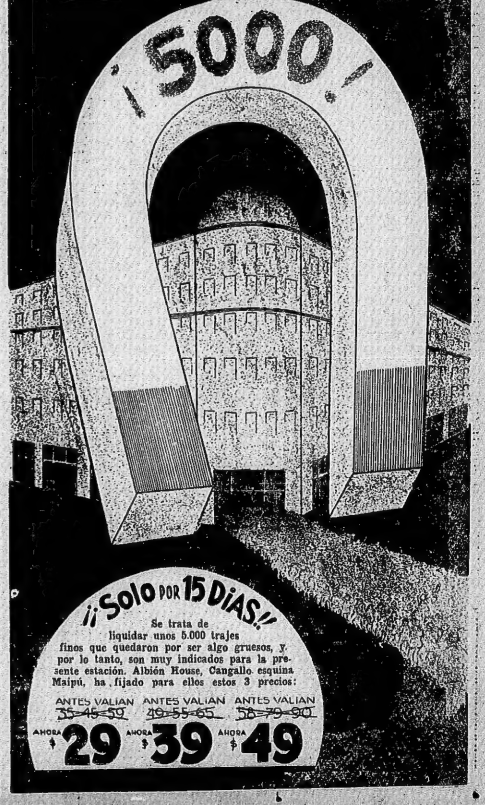

Teléfonos: Rivadavia, 6800. — CRITICA. — El Diario de Buen

AFIRMAMOS: H

Sr. Senador Sánchez: he A

SELIN FADDEL, torturado

La Sala de los Suplicios, los Instrumentos, y los Verdugos de Las Heras

Nombres de las Víctimas y Relatos Coincidentes de las Mismas

El Dr. Sánchez Sorondo, ex ministro de la dictadura, senador por Buenos Aires con diploma viciado de nulidad, abogado defensor de Vaccaro, Luqones, Marucci y Cía., ha negado en el Senado de la Nación las torturas de que fueron víctimas en la Penitenciaría, bajo su propio gobierno, los presos políticos, militares y civiles que actualmente siguen el correspondiente proceso ante la justicia.

En el Senado de la Nación ha respondido a un inédito desmentido el senador Palacios. El legislador socialista ha abrumado al ex ministro con una relación de hechos plenamente comprobados. En el Senado, Sánchez quedó en evidencia. Pero resulta que ese su desmentido hon alranza a mentiras, que fueron los que dimos a conocer los horrores de la dictadura en las cárceles argentinas en toda su crudeza y sin detenerno en disimularlas, excepto en aquellos casos en que la relación de los hechos hubiera tomado caracteres realmente improbables. Lo que quiere decir que el senador Sánchez se ha olvidado de todo lo que publicó CRITICA, o que le ha echado en saco roto. Nosotros, sí, obligados — como obligado se vió el senador Palacios en el Senado — a refrescar la memoria del senador Sánchez, y a distribuir en lo posible discusos de ex ministro dictatorial, presentándolo una vez más los pormenores aplastantes de las torturas.

Si pudiéramos sabrá disculparnos. No tendremos explicar notas trucu[illegible]. No necesitamos recurrir a [illegible] por haberlo sufrido en [illegible], nos es más doloroso [illegible] la herencia a pesar [illegible] porque no es posible dejar pasar por alto las afirmaciones que ha hecho en el Senado de la Nación un legislador que en su carácter de ex ministro de la dictadura tiene una indudable responsabilidad moral en estos hechos.

El señor Sánchez niega que se haya torturado. Y bien: aquí está de nuevo los torturados para gritarle que no dice la verdad.

Febrero: mes trágico

El mes de febrero de 1931 fué el más trágico para los detenidos políticos de la Penitenciaría. La dictadura uniformista llegó por el efecto de Ordes Políticas, Leopoldo Lugones (Hijo) cuyo a transmuar en verdadera furia, como lo evidencia en el período más dramático de su gobierno. Simultáneamente las torturas no se consecutaban, continuaban sin cesar. Obreros y estudiantes—sobre todo obreros—habían sufrido atrocidades inenarrables en otras épocas de la metrópoli y de Avellaneda. Pero, lamentamos a los hechos ocurridos en la Penitenciaría Nacional, motivo del debate habían el lunes en el Senado. Fué en febrero cuando la dictadura ejercía las torturas sin saber siquiera si era la calidad de los detenidos si era la clase de torturados.

La policía de la dictadura elegía, para instalar el aparato o instrumento de tormento, uno de los salones de la Penitenciaría. La sala de la tortura vino a quedar justamente bajo la Dirección del establecimiento. Los presos que han pasado por ella la han descripto una loja de detalles: es un salón amplio, situado en el vértice de dos pasillos que forman un ángulo, usado para depósito de periódicos, y que antiguamente data cuando a los ministerios de clase de otras producían de publicación, como el que dice con [illegible] del año se clausuró 9 los periódicos.

Lugones (Hijo) eligió [illegible] precisamente de [illegible] que el recinto donde [illegible] los ciudadanos argentinos y [illegible] tiene del Ejército. Hay a propósito [illegible] por [illegible] de [illegible] los gritos de las víctimas no [illegible] ser oídos afuera, en las dependencias del penal, en que habitualmente hay gente.

Los instrumentos: "la silla"

El "instrumental" acerca del que [illegible] sus ironías el senador Sánchez era bien simple, aunque sobremanera diabólico. En primer término [illegible] "la silla". Se [illegible] para [illegible] el cuello para producir la extrangulación en caso de resistencia del hombre que iba a ser martirizado.

Desde luego, "la silla" comprendía una serie de golpes de puñó, puntapiés, escupitajos, golpes con culatas de revólver, cachiporrazos, pinchazos, estrangulación de testículos, etc., etc.

El "tacho" de inmundicias

En segundo término, aparece el "tacho". Se trataba de la popular "morocha" cuartelera que también se usa en las carceles para hacer la comida de los presos. Es un tacho grande, donde cabe perfectamente un hombre arrodillado. Este recipiente, lleno de aguas servidas, con la superficie repleta de las más repugnantes inmundicias era colocado al pie de la silla en que se sentaba la víctima cuando ésta era rebelde al "primer tratamiento".

Por medio de una cuerda que pendía de una roldana colocada en el techo, la "silla" con el preso atado a ella era alzada hasta la altura adecuada para el "vuelo". El preso daba una voltereta en el aire y quedaba cabeza abajo, colgado. Los diligentes policías castrabas entonces el "tacho" justamente bajo la víctima y a una orden de éste caía dentro [illegible] los pies de los presos. La más [illegible] y más usada fué la "zambullida". Se trataba de dos largas maderas unidas en uno de sus extremos por una bisagra y que en el opuesto tenía un tornillo sinfín que se tornillaba hasta que el hombre metido entre las dos tablas dijera "basta", o se desmayara.

Este tormento iba acompañado también del de los "tacos". Los "tacos", como lo dice su nombre, son pequeñas piezas macizas de madera de distintas formas, generalmente puntiagudas, que se aplicaban como cuñas entre las ligaduras y las maderas, para destrozar el cuerpo de las víctimas.

Las "tenazas" y el "tiento"

Había, además, dos insignificantes objetos, cuyo uso, en aquel lugar, jamás nadie hubiera sospechado. Una tenaza de madera y un largo cuerito... un "tiento". Las tenazas servían para apretar la lengua de los presos y ejecutar otras atrocidades mucho más repugnantes, y el tiento para la estrangulación de los órganos genitales, operación que se realizaba con lentitud para producir un dolor más agudo y "extenso".

El "triángulo" y varios

Tales eran los principales instrumentos de tortura. Agréguese a ellos las agujas que calentadas al rojo, servían para dar tormento a los más "resistentes". El papel de lija y el aguarás y alcohol, que fueran como los golpes de cachiporra y el "tiento".

Por último — y no hablemos de los cigarrillos y los fósforos con que se quemaba a los desventurados presos —, estaba el "triángulo". ¿Quién no sabe hoy día qué es el "triángulo", aunque niegues su existencia quienes quieren callar

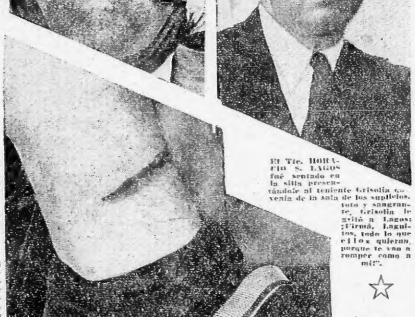

El Tte. HORACIO S. LAGOS fué sentado en la silla presentándole al teniente Grisolía [illegible] venía de la sala de los suplicios. [illegible] y sangrantes, Grisolía le grita a Lagos: ¡Firmá, Lagunilla, todo lo que el Dios quieran, porque te voy a romper como a mí!".

El Tte. FRIGOM MIRANDA, a pesar de hallarse enfermo, fué sentado en la silla, inmovil y sometido al cabero de fuerza que le oprimió espontaneamente el tórax, hasta obligarle a escupir sangre. Ha sido internado en el hospital Muñiz.

El general BALDASSARRE, general de la Nación, fué bárbaramente torturado. Se le aplicó uno de los suplicios más dolorosos y repugnantes de los empleados en toda aka época. Uno de los verdugos hasta le escupió el pestro.

Comisario inspector VACCARO, Lugones y ejecutor directo de su [illegible] Vaccaro instaló en la Penitenciaría la famosa institución de las torturas, [illegible] director de la Policía [illegible] bajo la dictadura, David Trilnom subjefe de Policía de la Capital, Fa[illegible]

ESTA FOTOGRAFIA de la pierna del teniente Sánchez Plaza, tomada en nuestra redacción meses después de haber sido torturado, muestra documentalmente lo que el senador Sánchez se pretendido negar que no habían quedado huellas demostrativas de lo que ocurrió en los sótanos de la Penitenciaría. Ahí está una prueba fehaciente.

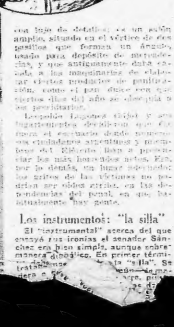

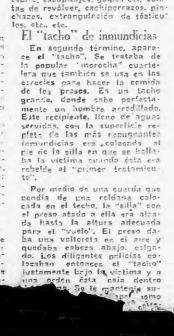

TRIMBURA, el famoso secretario [illegible] de Las Heras a [illegible]

El cerebro [illegible] enriquecido, el [illegible] torturador

HIBURU, subprefecto de [illegible] siniestros que ate[illegible] [illegible] cuerdo

Teniente coronel JUAN BAUTISTA MOLINA, secretario de la Presidencia del gobierno de [illegible] "Ex S.S.", intermediario directo [illegible] del dictador [illegible]

MERLECCI, [illegible] asesinado

...UBO TORTURAS!

...quí las Pruebas Concretas

El barbero JOSE BARRIONUEVO, fué atado a la silla e introducida varias veces en el tacho, mientras se le castigaba a golpes de palo y guasca.

ADOLFO ORTIZ experimentó toda la gama de los sufrimientos. Desde "presos", pasando por la silla, el tacho, los tacos y todos los refinamientos que el senador Sánchez finge borrar y destruir con desfachatez increíble. Orsia salió destrozado del penal.

ALFONSO GRISOLIA, teniente del Ejército Argentino: como los otros detenidos en el penal de la calle Las Heras, pasó por los horrores de los azotes, y recibiendo a cada negativa, insultos soeces y terribles castigos que sublevaron al militar pundonoroso que hay en él.

El Dr. OLMOS fué llevado al penal por una burda delación. Venía en su poder un documento comprometedor para el dictador y a toda costa se pretendió con el mismo. En presencia del escribano Urburu y del torturador máximo Lugones, fué tratado para revelarle la confesión.

El Tte. HECTOR GRISOLIA fué torturado, mientras dirigía personalmente la operación en el dictador Viñas. El mismo Dr. Viñas le insultó y golpeó, hasta la silla, el tacho y la horca. Hubiérale perdido el conocimiento, los verdugos le dejaron para comprobar de nuevo.

El teniente GERARDO VALOTTA, arrastrado directamente al señor Sánchez, al tenderos carnaval Medina, doctor Alberto Viñas, al sargento Tordera, al sumariante Varcaro, en una palabra, a la plana mayor de los torturadores. Fué vejado sumamente con especial refinamiento.

FRANCISCO GRANDE NOVOA, por su conocida hombría al régimen depuesto ha sido llevado también al penal de Las Heras, aplicándosele una serie de tormentos morales y físicos que abatieron bien pronto su fortaleza.

El auxiliar CORTINAS, ex oficial de policía y llevado a Las Heras, desmentió las torturas de la silla, del tacho, de la horca y otros pequeñeces. Luego fué vejado como una pitrera al trándulo, para sacarlo roto y famélico.

JOSE LEGIGLIERO era un ciudadano uruguayo Vaccaro no tuvo en ningún momento un minuto de piedad con él. Lo castigaron horriblemente. Lo torturó quizá en la inmundicia del trándulo. Estaba sublevado, hundiéndose el vientre con un vidrio que llegó a un mano conseguir.

SALVADOR MONTIEL conoció también todos los extremos del castigo: silla, gomazos, puntapiés, trompis, horca, presas, tacho, trándulo. Le hicieron firmar una declaración en la que expresa que había sido tratado correctamente. Los documentos que exhibió en el Senado el Dr. Sánchez.

EDUARDO REBOYA, después de haber sido vejado por la policía, fué llevado por segunda vez a la Penitenciaría, donde había estado detenido por espacio de 28 días y condenado al trándulo, deseando, con una temperatura de 41º grados bajo cero, 10º y sete horas estuvo en el trándulo.

PEDRO BECERRA fué director de torturas, al frente del penal. Tordera, mediante el suplicio de la silla, de los tacos y le dejó rígido y destrozado. Fué dado a la Penitenciaría por simple deleción en el sitio acogió sin más investigación.

...rgentiente de Gendarmería. El Penitenciaría la fama ...ta formas per...

...le escupió en la cara.

Dedicaba que estaban presentes el doctor Viñas, director del establecimiento, y Grisolia, director de torturas.

...ntos y golpes y vejámenes en toda forma de palabra y de hecho. El pesquisante Marucci ...pacó fué introducido en el "tacho". Llevado sin conciencia afuera de la sala de torturas, fué vuelto a silla al repetirse y nuevamente torturado.

El teniente GERARDO VALOTTA ...ro, el sargento Tordera, el sumariante Varcaro, en una palabra, en la plana mayor de los torturadores. Fué vejado sumamente con especial refinamiento.

...ro, Pernanceó 2 semanas en cama.

Auxiliar José M. Cortina. — Fué atado a la "silla" y castigado en forma tal que aun conserva las cicatrices en las piernas, brazos, espalda y manos.

Alberto Arnoldo Dupont. — Fué atado a la "silla" e introducido varias veces en el "tacho". Se le aplicaron golpes de cachiporra y se le sometió al suplicio del "tiento". Tiene múltiples cicatrices.

Tte. 1o. Héctor Echegaray. Permaneció cinco días en el "trándulo". Luego se le ató a la "silla" y, tras unos golpes, se le aplicó el "tiento", sometiéndosele a otras torturas para vencer su resistencia.

Tte. 1o. Héctor Grisolia. — Fué atado a la "silla" y apaleado. En seguida fué zambullido en el "tacho" y, como no "cantara", le aplicaron la "tortura del ahorcado", que consiste en ceñirle al cuello una soga áspera y apretar hasta que el preso se desvanezca. Después de hacerle reaccionar, reanudaban la tortura.

Tte. 1o. Carlos Teranio Montero. — Lo ataron a la "silla" y lo apalearon. El famoso Marucci le extrajo la lengua con la "tenaza", arrimando el cigarrillo encendido y quemándolo cuando altivamente el joven militar negábase a denunciar a su padre.

Tte. 1o. Gerardo Valotta. — Fué atado a la "silla" y apaleado como sus camaradas. Cuatro días seguidos se repitió la tortura. En cierta ocasión estuvo tres horas atado a la "silla". Consiguió fugarse. Sus hermanas también fueron víctimas de la policía.

Tte. Juan Carlos Frugoni Miranda. — No obstante estar enfermo, fué atado a la "silla" y apaleado. Le pusieron chalecos de fuerza para que no quedaran cicatrices de ...mento. Los "tacos" le comprimieron ...ro salió con varias costillas fracturadas.

José Alejandro Bianchi (hermano del anterior). — Conoció las mismas "delicias", pero salió con las costillas intactas... Tuvo suerte.

Antonio Bellanca. — Atado en la "silla", recibió tan feroz paliza que lo llevaron cargado a la celda porque había perdido el sentido. Por mucho tiempo defeció sangre. Que ...ro varios días postrado.

Gilberto Foia Bidegain. — Fué atado a la "silla", sumergido en el "tacho" y apaleado con la "cincha".

José María Riesco. — No obstante ser un hombre anciano, fué castigado, llevado al sótano y, con la "silla", introducido al "tacho".

Aurelio Rigau. — De la celda a la "silla"; con la "silla", al "tacho", y del sótano al "trándulo". Tal su cruzada.

Alfredo Rigau. — El mismo itinerario en su hermano. Pero con peores consecuencias: una costilla lesionada.

Jorge Romanoff. — Este hombre, que no conocía el idioma castellano, ha conocido, en cambio, la "silla", y el "tacho". También la "grúa" y algo más aún: se divirtieron con él simulando su fusilamiento. Dos pequeñas se disfrazó de sacerdote para administrarle los últimos sacramentos.

Ramón Tarueta.—También fué atado a la "silla" y recibió su buena lluvia de cachiporrazos y puntapiés.

Ricardo Valfarino.—Estuvo "tacho" y el "trándulo" y encerrado después de ...

JOSE MARIA GOMEZ ...ro **el teniente Varcaro, al sargento D'Elia, al ayudante Yaccrcio, al auxiliar Manuel Giménez, a Marucci, etc., etc., de haber sido brutalmente castigado, en presencia de algunos oficiales de la guardia del penal.**

...de varios días postrado.

El auxiliar CORTINAS ...ficial de policía y llevado a Las Heras, desmentió las torturas de la silla, del tacho, de la horca y otras pequeñeces. Luego fué vejado como una pitrera al trándulo, para sacarlo roto y famélico.

...desmoldándole los pies, le pusieron cincha, una máquina perforadora que apenas entró en la fundida, y terminó el desvanecimiento de la víctima.

Teniente Sánchez Plaza. (de la guardia cabullería). — Estuvo dos veces en la "silla" sufriendo toda clase de torturas, incluso una "silla" y el "péndulo". Desvanecido, se le hizo reaccionar en la sala de interrogatorio al procedimiento de "la horca". Acabó su odisea en el "trándulo".

Baio. — Todo no hizo también con este anarquista, compañero del anterior. Tanto que por espacio de 25 días estuvo en cama y tuvieron que alimentarlo con sondas y soleneria a base de inyecciones de cafeina. Como si fin resultó que era ...vente, lo invitaron a pasear al ...

JOSE LEGIGLIERO era un ciudadano uruguayo Vaccaro no tuvo en ningún momento un minuto de piedad con él. Lo castigaron horriblemente. Lo torturó quizá en la inmundicia del trándulo. Estaba sublevado, hundiéndose el vientre con un vidrio que llegó a un mano conseguir.

SALVADOR MONTIEL conoció también todos los extremos del castigo: silla, gomazos, puntapiés, trompis, horca, presas, tacho, trándulo. Le hicieron firmar una declaración en la que expresa que había sido tratado correctamente. Los documentos que exhibió en el Senado el Dr. Sánchez.

EDUARDO REBOYA, después de haber sido vejado por la policía, fué llevado por segunda vez a la Penitenciaría, donde había estado detenido por espacio de 28 días y condenado al trándulo, deseando, con una temperatura de 41º grados bajo cero, 10º y sete horas estuvo en el trándulo.

"trándulo" con orden de ser apaleado. Permaneció desnudo en la noche más cruda de ese invierno, de pie sobre el suelo mojado 16 horas. Un ataque puso en peligro su vida y alarmó a todo el alto mando de la dictadura.

Tte. Horacio Lagos. — Fué atado a la "silla" y vejado en toda forma, de palabra y de hecho. Para vencer su resistencia a firmar las declaraciones fraguadas que le presentaban, le hicieron ver al teniente Grisolia que se hallaba en un estado deplorable. Grisolia le dijo: "Firmá Laguites, que te van a romper... Firmá todo lo que quieran..." El joven militar se sometió ante la terrible evidencia. Había visto a su camarada hecho un guiñapo humano.

Francisco Pablo Capozzi.—Casi se ahoga en el "tacho"... Todo lo conoció: "silla", "sumersión", "tacos", palizas...

Pedro Becerra.—Como el anterior, — como todos —, puede dar conferencias en el Senado para el senador Sánchez, que es el único que ignora esas cosas "poco serias", acerca del "tacho", la "silla", los "tacos", las "comas", etc.

Montiel Salvador.—Como habrá sido el tormento en la "silla", y estando en esa situación, cómo habrán sido los "gomazos" que echó sangre por la boca hasta parecer que moría... Y. En ese estado permaneció largos días en el calabozo. Tuvo que "inventar". Y acusó a un amigo. Conoció el "tacho", la "prensa", las "tenazas" y el "trándulo". **Eduardo Gallo.**—Este fué el acusado por Montiel. Siguió su triste suerte. En catorce días de "trándulo" nunca pudo salir para ir al w...

Guillermo Manuel Poghio.— Lo recibieron con una paliza. Cayó bañado en sangre. Pero no pudo librarse de la "silla" ni del "trándulo". Su relato es también uno de los que debe leer el senador Sánchez Parondo, por que da detalles muy interesantes sobre la actuación de ciertos funcionarios. Se publicó el 26 de febrero en CRITICA.

José María Gómez.— Estuvo en la "silla" y en "tacos". D'Elia le asestó una serie de gomazos. Para acabar de "convencerlo" le mostraron el certificado de defunción. Oficialmente, ya estaba muerto.

Manuel Rodríguez.— Fué atado a la "silla" y sumergido en el "tacho" y el "trándulo". Estuvo en la "silla" y fué sumergido, en el "tacho" seis veces ejecutivas resultando semiasfixiado. Como consecuencias de las palizas resultó herniado. También para "convencerlo" le exhibieron el certificado de defunción. Ya lo habían dado por muerto. Léase su impresionante relato del 10. de marzo en CRITICA. También tras "detalles" que olvidó el senador Sánchez Parondo.

Nicolás Cambriglia.—Una paliza lo dejó sordo. Vaccaro mismo lo castigó con la goma. Lo ataron a la "silla" y le mostraron a su hermano Domingo que también estaba en otra "silla" pero colgado en el aire. Vió sumergir tres veces al hermano. Toda la familia sufrió persecuciones. Hasta un hijito de ocho años. Este preso aterrorizado por los estallidos logró fugar.

Domingo Cambriglia.—Fué llevado al "tacho" antes que su hermano Nicolás. Quedó maltrecho por las palizas. Pero no quedó sordo. Tuvo más suerte que Nicolás.

José Cambriglia.—Hermano de los anteriores corrió la suerte de los dos, pero es el que menos sufrió.

Juan Cambriglia. — Tuvo la fortuna de que se equivocaran y en lugar de llevarlo con sus tres hermanos a Las Heras, lo encerraron en Villa Devoto. Allí hubo garrotazo, cachiporrazo, huelgas de hambre, etc. Pero no estaba Vaccaro ni Lugones.

Tomás Medina. (G. E. P. D.). — Estuvo en la "silla" y en el "tacho". Pero no bastaba eso: le metieron en la prensa "rompe-huesos" y le estiraron el torax hasta que echó sangre. Pero, todavía no bastaba eso: entonces le clavaron agujas colchoneras en la espalda! Naturalmente: murió... Murió después de las torturas, después de sufrir horriblemente, después de ser echado de la Penitenciaría a otra cárcel, porque no querían que muriese allí. En CRITICA del 5 de marzo, la compañera del preso muerto hace un relato que quizá no leyó el Dr. Sánchez.

Natalio Heredia (químico). — Lo sentaron en la "silla". No llegaron a torturarle. Es testigo de las torturas de otros presos. Pero le rom-

PEDRO BECERRA fué director de torturas, al frente del penal. Tordera, mediante el suplicio de la silla, de los tacos y le dejó rígido y destrozado. Fué dado a la Penitenciaría por simple deleción en el sitio ...co acogió sin más investigación.

Auxiliar JUAN C. MERCADO, ejecutor de las torturas, habilmente escogidas por los mentores de carrera de mulas y puntapiés. Rompió dos sillas de madera, pero luego le ...ó una silla de hierro. Le ...ó una lata superior, que le ...ó golpeando. Aun muestra la ...ro 15 días en el "trándulo".

Sargento ...ndez. — Varias ...costillas fracturadas.

Teniente ... — Fué atado a la "silla" y ...

El teniente RAMPA, de la policía montada, ha visto pasar por sus ojos a los torturados y regresados de la sala de los sádicos charrorrates de sangre desvanecidos y conducidos por sus propios verdugos. El teniente Rampa los ha visto a todos en ese desesperante estado.

...ejecutor de torturas, habilmente escogidas por los mentores de carrera de mulas y puntapiés. Rompió dos sillas de madera, pero luego le ...ó una silla de hierro. Le ...ó una lata superior, que le ...ó golpeando. Aun muestra la ...ro 15 días en el "trándulo".

Sargento ...ndez. — Varias ...costillas fracturadas.

Teniente ... — Fué atado a la "silla" y ...

verdad en el Senado? Hubo torturas. ¡Ah! están las víctimas! Que la justicia se decida, a mover el proceso, y entonces todas esas confesiones públicas quedarán legitimadas como el ex ministro de la dictadura dice que deben estar para darles crédito.

La Lentitud de la Justicia

La justicia ha estado lenta en la investigación de las torturas. En alguna oportunidad ha participado de la farsa iniciada por la dictadura en una simulación de sumario a cargo de jueces adictos que ...como era fácil ...ha hecho guiar ...por la acumulación de crímenes ...recientemente ...ha hecho guiar ...pios torturadores ...pección ocular ...

...pierna la cabeza... No en Las Heras: en Villa Devoto. Algo es algo. Su relato contiene rotundas afirmaciones y concretos definitivos. Léase ...

...Estuvo en la "silla" y fué sumergido, en el "tacho" seis veces ejecutivas resultando semiasfixiado. Como consecuencias de las palizas resultó herniado. También para "convencerlo" le exhibieron el certificado de defunción. Ya lo habían dado por muerto. Léase su impresionante relato del 10. de marzo en CRITICA. También tras "detalles" que olvidó el senador Sánchez Parondo.

Nicolás Cambriglia.—Una paliza lo dejó sordo. Vaccaro mismo lo castigó con la goma. Lo ataron a la "silla" y le mostraron a su hermano Domingo que también estaba en otra "silla" pero colgado en el aire. Vió sumergir tres veces al hermano. Toda la familia sufrió persecuciones. Hasta un hijito de ocho años. Este preso aterrorizado por los estallidos logró fugar.

Domingo Cambriglia.—Fué llevado al "tacho" antes que su hermano Nicolás. Quedó maltrecho por las palizas. Pero no quedó sordo. Tuvo más suerte que Nicolás.

José Cambriglia.—Hermano de los anteriores corrió la suerte de los dos, pero es el que menos sufrió.

Juan Cambriglia. — Tuvo la fortuna de que se equivocaran y en lugar de llevarlo con sus tres hermanos a Las Heras, lo encerraron en Villa Devoto. Allí hubo garrotazo, cachiporrazo, huelgas de hambre, etc. Pero no estaba Vaccaro ni Lugones.

Tomás Medina. (G. E. P. D.). — Estuvo en la "silla" y en el "tacho". Pero no bastaba eso: le metieron en la prensa "rompe-huesos" y le estiraron el torax hasta que echó sangre. Pero, todavía no bastaba eso: entonces le clavaron agujas colchoneras en la espalda! Naturalmente: murió... Murió después de las torturas, después de sufrir horriblemente, después de ser echado de la Penitenciaría a otra cárcel, porque no querían que muriese allí. En CRITICA del 5 de marzo, la compañera del preso muerto hace un relato que quizá no leyó el Dr. Sánchez.

Natalio Heredia (químico). — Lo sentaron en la "silla". No llegaron a torturarle. Es testigo de las torturas de otros presos. Pero le rom-

PINCHITO QUIERE SABER

EN CHINA SE FABRICO PAPEL DOS SIGLOS ANTES DE LA ERA CRISTIANA, NO SE CONOCIO EL PAPEL EN EL RESTO DEL MUNDO, HASTA EL SIGLO OCHO CUANDO LOS ARABES QUE LO HABIAN APRENDIDO DE LOS CHINOS, LO DIFUNDIERON POR EUROPA EN 791.

Maglio se Entrenó Ayer en el Field de Huracán

Sorprendió a Todos los que lo Vieron Actuar, por su Enorme Resistencia

INDEPENDIENTE Y BOCA SE OCUPAN

La llegada del ex jugador de San Lorenzo, Juan Maglio, ha tenido la virtud de revolucionar un tanto el ambiente deportivo, pues se ha constituído de la noche a la mañana en la figura de atracción. Como informamos en ponderadas ediciones anteriores, varios son los clubs que tratan de conseguir sus servicios, entre los que se destacan Independiente, Boca Juniors y Huracán.

Anoche trataron el asunto

Anoche la comisión directiva de Independiente se reunió para tratar este asunto. A la reunión concurrió, invitado el propio interesado, pero por más que se habló y discutió primas y segundas, el asunto quedó sin resolverse. Será tratado en una sesión que se realizará en estos días.

Se son seguros que Boca Juniors también trató anoche este mismo asunto, pero nada podemos adelantar al respecto.

Por otra parte, aseguramos que en igualdad de condiciones, Maglio se decidirá por Huracán.

Se entrenó ayer

Ayer a la tarde, Maglio se entrenó en el campo de juego del club Huracán, con los jugadores de este equipo y bajo la dirección del entrenador Lagos. El ex delantero del Juventus produjo gran impresión, sorprendiendo a los circunstantes por la enorme resistencia que puso de manifiesto. El asegura que «le hizo la mitad de lo que está acostumbrado a hacer.

Maglio parece que ha regresado con buen pie y esto lo veremos dentro de pocas horas.

PROLONGUE SU VIDA

Por José Lago Millán

Especialidad CRITICA — Prohibida la reproducción

Un Gran Ejercicio

Uno de los más sanos y completos ejercicios es el correr, especialmente si se realiza al aire libre.

Llegada de una carrera de 100 metros

Es tal el efecto de este ejercicio en el organismo, que podemos decir beneficia a casi todo el sistema muscular y en especial el respiratorio.

Los músculos, como consecuencia de esta actividad física son profusamente regados por la sangre, y a este aflujo de sangre lógicamente corresponde mayor cantidad de substancias nutritivas.

En cuanto al sistema respiratorio, el correr procura una mayor capacidad pulmonar y, por ende, más expansión torácica, causa de la respiración forzada que produce una gran expansión de todas las células pulmonares. Este ejercicio del pulmón aumentará la resistencia de todos los órganos respiratorios contra los influjos patológicos, especialmente contra la tuberculosis.

Consejo: esta noche es tarde y el más como poco curso de Educación Física e Higiene.

No. 81.

Debemos Participar en el Campeonato Sud. de Basketball

PROXIMO a realizarse el Campeonato Sudamericano de basketball, que este año se llevará a cabo en Santiago de Chile, no se sabe a ciencia cierta, excepto del país organizador y el Uruguay, qué otros equipos intervendrán en el referido certamen.

La Federación Argentina de Basketball, a pesar de que en dos oportunidades remitió favorablemente a la similar chilena, parece no haber decidido todavía a enviar nuestro equipo, existiendo en su seno una corriente de opinión contraria a la concurrencia.

En su última reunión, la entidad directriz del basketball en el país resolvió pedir a la Federación Chilena que postergue para el 25 de abril próximo la iniciación del Campeonato Sudamericano, que debía tener lugar el 9 del mismo mes.

La Argentina tiene la obligación moral de concurrir al certamen de Chile: en primer lugar por la situación preponderante que nuestro país ocupa en el consorcio del basketball sudamericano, y luego por el compromiso contraído con los chilenos, a quienes, como más arriba dijimos, se contestó por dos veces favorablemente, y ahora se pide postergue la iniciación del Campeonato.

La situación económica de la Federación Argentina de Basketball no es, por otra parte, tan apremiante que impida costear el viaje de nuestros representantes, y, además, la ley se puede financiar en forma que el desembolso de la Federación sea de poco monto.

Debemos, pues, intervenir en el certamen de Chile, donde demostraremos ansiosamente el grado de adelanto que ha alcanzado el basketball argentino.

TALLERES DE CORDOBA GESTIONA EL VIAJE DE SPORT. BARRACAS

Esta Noche el Consejo Amateur Debe Conceder el Permiso

EL DOMINGO

El señor Alberto Bernis Sales distinguido deportista de la ciudad de Córdoba, vicepresidente del club Talleres de aquella ciudad, se encuentra entre nosotros desde hace varios días, con el objeto de concertar un match con el club Sportivo Barracas, a realizarse el próximo domingo en Córdoba.

Las gestiones realizadas por el señor Bernis Sales han tenido éxito ante las autoridades barraquías, faltando únicamente el permiso correspondiente, que deberá resolver esta noche el Consejo de la Asociación.

Dada la forma en que se está realizando el fixture de partidos correspondientes a la Asociación, creemos muy difícil que se dé el asentimiento solicitado, aunque no nos ocurre que, quedando un club sin jugar, bien podría adelantarse el "bye" que debe corresponderle a Sportivo Barracas y acceder a lo que solicita el club cordobés, ya que en nada se vería mermado el interés por el campeonato amateurista.

El señor Bernis Sales ha extendido sus gestiones hasta la vecina orilla, donde inició conversaciones con los dirigentes de los clubs Peñarol y Nacional, quedando suspensas éstas hasta que el horizonte footballista de Montevideo se aclare un poco, pues, como es sabido, todavía no se está seguro sobre la actitud que se adoptará frente al problema del profesionalismo. El en Montevideo triunfa la tendencia amateur, y el club Talleres de Córdoba, de acuerdo a lo resuelto, jugará con Nacional y Peñarol, en distintas fechas.

abril: segunda clasificación 12 de mayo.

Sala de Armas del Círculo Italiano, Florida 374

Sabio: selección primera rueda, 16 de abril; idem, segunda rueda, 23 de abril; idem, rueda final, 21 de abril; primera clasificación, 4 de mayo y segunda clasificación el 20 de mayo.

Estas ruedas se realizarán a las 21.30 horas en punto.

NAZARENO LUÑA SE HA COMPROMETIDO CON RIVER PLATE

Ayer Quedó Definitivamente Resuelto su Compromiso

EN SEGUNDA

El santiagueño Nazareno Luna, esta había sido apalabrado por los dirigentes de Chacarita Juniors, aceptando en principio la oferta que le hicieron a fin de conseguir su concurso, ha resuelto recientemente integrar el contingente de segunda división de River Plate.

De efecto, ayer se comprometió con los arsenerios, con quienes en estos días firmará el respectivo contrato profesional.

Los de River Plate han hecho una buena adquisición, pues Luna juega indistintamente en cualquier puesto de la línea delantera, además de ser un jugador joven, eficaz y de gran entusiasmo, que puede formar con éxito en cualquier team de la Liga Argentina.

Luna se ha radicado en ésta debido a que finalizó su contrato con la entidad rosarina.

LOS JUDIOS TENDRAN OLIMPIADAS

Así lo Resolvieron en Palestina Representantes de 26 Naciones

AMPLIO ESTADIO

Ya no sólo en el campo financiero dominan los judíos. Ya no son imaginaremos solamente a los judíos en una mesa de convenencia discutiendo trabajosamente con el candidato sobre si le da más o menos por el artículo que la víctima en ciernes ofrece con una cara de conmiseración capaz de ablandar hasta a un trozo de diamante. Ahora se han colocado en el campo del atletismo. Y de poner en ello el empeño que manifestan en otras empresas, resulta difícil, por no decir imposible, batirles las performances que logren señalar.

El caso tan pródigo en noticias de toda clase, acaba de traernos una muy interesante. Nos dice que en una reunión celebrada en Palestina con representantes de 26 naciones — con un total de 1500 inscriptos, se ha decidido la celebración de la olimpiada judía Maccabiaad, bajo los auspicios del Unión Macabea Mundial. Ya nos vemos a los 1500 atleticos representantes de Israel discutiendo animadamente los fallos que otorgan la ventaja mínima pero indispensable para lograr una prueba. Y ya vemos también a los jueces regateando animosamente la concesión de alguno milímetro más en un salto o de algunos décimos de segundo en cualquiera prueba de tiempo.

Palestina, la tranquila región de Oriente, ha nortemeriaconizado aquí costumbres. El estadio de tal olimpiada, construído con amplio criterio judío, contará alrededor de 5000 libras esterlinas, pudiendo albergar a 10.000 espectadores, de los cuales 5000 permanecerán sentados, en tanto que la otra mitad tendrá que aguantarse como honramente pueda.

Pero con un algo de talco y un calzador, estamos seguros que los acomodadores — que seguramente serán guardas de domitorios ricos dos y que es gente que conoce el oficio — harán caber el doble. Sólo nos resta ahora aguardar con amplia confianza los resultados de la que nosotros creemos primera olimpiada de tal naturaleza.

Terminamos acotando en seguida algunos datos más que nos trae el telegrama, diciéndonos que las pruebas de natación se celebrarán en la bahía de Rifa y los matches de lawn-tennis en las canchas abiertas que se hallan en la aldea de Rebebeth.

El C. Racing Practicará Hockey Sobre Patines

Las autoridades del Racing Club iniciarán, dentro de las actividades deportivas que desarrollan, la práctica de un nuevo deporte: el hockey en patines.

Con esta propósito la entidad ha hecho adquisición del material necesario para todas las categorías de socios.

La inauguración oficial de la temporada tendrá lugar el domingo próximo, a las 9 horas, en el local de la calle Mitre, habiéndose preparado un programa que consta de las siguientes partes:

1o. Números de hockey en patines, a cargo de la pareja señorita M. Martínez y J. A. Martínez.

2o. Danzas rusas, por el profesor J. D. Flonzlopele.

3o. Match de hockey en patines entre los cuadros de primera división de Gimnasia y Esgrima de Buenos Aires y San Lorenzo de Almagro, formando ambas representaciones de la manera que sigue:

GIMNASIA Y ESGRIMA: A. Posada, A. Arión, H. Lozano, J. Sa Tamora, E. Salinovo y E. Kilnzer.

SAN LORENZO DE ALMAGRO: R. Degano, H. Iglesias Barros, R. Arias de Paiva, A. Rébori, E. González Gibson, R. M. de Las Carreras y R. Moon.

El Chacabuco R. Club Hará Festival el Sábado

El Chacabuco Royal Club realizará el próximo sábado, en el local de la calle Alvarado 235, un festival artístico danzante en honor del presidente honorario de la institución, señor Carlos Rosi Mínguez.

En el citado festival, que promete resultar sumamente lucido, actuará Raúl Romero, el jilguero criollo, y el cancionista nacional Ricardo Valentino, los que han prestado un interesante concurso.

Nuevas Autoridades del C. S. y D. Nueva Victoria

En la Asamblea General Ordinaria verificada por el club Social y Deportivo Nueva Victoria, han quedado nombradas las nuevas autoridades de la institución para el período 1932-1933.

Los resultados fueron: Presidente, [illegible]; vicepresidente, [illegible]; secretario, [illegible]; tesorero, [illegible]; vocales, [illegible]; revisadores de cuentas, [illegible]; delegados ante la Liga Independiente, [illegible].

Palacios Probó las Torturas

(Viene de la página 10)

guerda, le habían aplicado. Regresó al cuarto y pues es conocimiento de mi jefe el teniente coronel Santos V. Rosa lo que había visto, apreciando que la tropa estaba enterada de todo, porque los agentes de investigaciones que prestaban servicio en la Penitenciaría a las órdenes del comisario Vaccaro se jactaban de los tormentos y explicaban a los conscriptos cómo se aplicaban. Desde entonces el retiro que antes se hacía semanalmente se hizo a diario y el destacamento fué, no ya al mando de un oficial, sino de un sargento. Yo expresé mi descontento, lo mismo que muchos otros oficiales del regimiento, al mayor Anaya, en el transporte «Pumpa», al teniente Sustaita y a algunos otros. Estas expresiones mías y de los camaradas llegaron al conocimiento del teniente coronel Molina, quien por intermedio del teniente coronel Rosa, me manifestó su desagrado. Declaro ahora ante usted, no obstante el estado de estío y la situación de fuerza que existe, porque no creo que esto sea contrario a mi fe revolucionaria que mantengo, la cual nunca pudo exigirme que me hiciera cómplice de torturas aplicadas a mis camaradas, cualesquiera que fuesen sus ideas. Es notoriamente, por otra parte, un deber de la Nación y me complace sostener ante usted mi pundonor militar y mi caballerosidad. Me creería indigno de pertenecer al ejército de mi patria si amparara con mi silencio una situación de vergüenza y de ignominia. — Saludo al señor senador muy atentamente. — Antonio I. López, teniente, regimiento 3 de infantería.

La confabulación ha llegado hasta los oficiales revolucionarios, y a los más dignos, porque las fojas de servicios de estos muchachos del regimiento 3 de infantería son de las más limpias y merecen el más profundo respeto de los señores senadores.

Quiero leer también otra carta dirigida al mandado un joven de años, cadete revolucionario, en que manifiesta la necesidad de que castigue a los culpables por torturas sufridas. Vale la pena que los señores senadores la conozcan. Dice así:

Por senador, 14 de septiembre de 1931. — Señor senador, y con mi respeto a usted, me dirijo a usted para decirle que no incorporaba a la revolución. Tengo 20 años y la firme decisión de contribuir a que se salvara la patria. Un año después obtuve mi primer galón de subteniente, que ostento con satisfacción. Me incorporé a un regimiento de esta capital y el destino quiso que un día nefasto mis superiores me mandaran como jefe de destacamento de la Penitenciaría Nacional. Fuí, y allí tuve la primera amargura de vida militar. Por declaración de mis camaradas y de los oficiales de guardacárceles, quienes trabé amistad, supe que en esa cárcel se había torturado a los presos políticos entre ellos a un general de la Nación. Vi la sala de torturas que servía de depósito de mercaderías y volví al cuartel, triste y deprimido. Me dirijo ahora a usted que interpreta el espíritu del pueblo para decirle: "Soy un oficial que ama el ejército: que he sido revolucionario siendo casi un niño porque lo impulsó el deseo fervientede servir a la patria y que, por amor a la patria repudia hoy con todas sus energías a los que me obligaron a revolución torturando a mis camaradas".

Leyendo la carta de esos jóvenes oficiales me parece que ellos son un anticipo del nuevo ejército, del ejército que yo también amo, del ejército que ha de ser el continuador de nuestras tradiciones libertadas, de un ejército en donde no haya torturadores ni torturados, de un ejército que sea una escuela de honor, paladín de la defensa nacional, no esté dividido por odios y rencores para el hermano; de un ejército de hombres conscientes y de hombres de dignidad. Ese es el ejército, que yo amo y ansío para mi patria.

Señor presidente: pido disculpas al Senado. Yo no iba a traer este asunto en las sesiones extraordinarias, pero el señor senador lo ha promovido, y me lamento, pero he sido necesario que conteste.

No puede quedar la más leve insinuación de que las torturas han existido para vergüenza nuestra y sólo aspiro a que el Congreso consigna obtener con medidas acertadas que nunca más vuelvan a producirse tormentos en ninguna cárcel de la Nación Argentina.

He terminado. (¡Muy bien! ¡Muy bien!).

ALTERIO REAPARECE EL DOMINGO PROXIMO FRENTE A ATLANTA

Repuesto ya de sus dolencias, reaparecerá el domingo, frente a Atlanta, el popular "Piboa", quien debió permanecer sin jugar durante una fecha, debido a que en el match que realizó Chacarita Juniors contra Racing, sufrió algunas lesiones que lo obligaron a esta corta "retirada".

Alterio se apresta a reaparecer en excelentes condiciones de entrenamiento, lo que constituye una garantía para los parciales del conjunto de Chacarita, que confían en el citado guardavalla como uno de los puntales del mismo.

Sin duda, que frente a los "bohemios", a pesar de que no tendrá mucho trabajo, ya que éstos carecen de un buen ataque, pondrá de manifiesto su estado actual

LOS ESGRIMISTAS COMENZARAN A PREPARARSE EL 18

La Federación Respectiva ha Hecho la Distribución

LAS SALAS

La Federación Argentina de Esgrima ha resuelto que las ruedas de selección y clasificación en las tres armas, con el objeto de constituir los equipos que han de representarnos en los campeonatos mundiales a realizarse en Los Angeles del 30 de julio al 14 de agosto del corriente año, se efectúen de acuerdo a la siguiente distribución:

Sala de Armas del Centro Naval. Florida 801

Floreta: selección primera rueda, 8 de abril; idem, segunda rueda, 9 de abril; idem, rueda final, 11 de abril; primera clasificación, 22 de abril y segunda clasificación, 9 de mayo.

Sala de Armas del Club Universitario Viamonte 1560

Espada: selección primera rueda, 12 de abril; idem, segunda rueda, 14 de abril; idem, rueda final, 16 de abril; primera clasificación, 29 de abril; segunda clasificación 12 de mayo.

Sala de Armas del Círculo Italiano, Florida 374

Sable: selección primera rueda, 14 de abril; idem, segunda rueda, 19 de abril; idem, rueda final, 21 de abril; primera clasificación, 4 de mayo y segunda clasificación el 20 de mayo.

Estas ruedas se realizarán a las 21.30 horas en punto.

NOTICIARIO SONORO DE CRITICA

SUMARIO DEL 1er. NUMERO

1o. Presentación.
2o. Conversación del mundo.
3o. Algo de lo que fué el Carnaval.
4o. Palabras del señor intendente, Dr. Rómulo Ricciardi.
5o. Reportaje a Zabalita.
6o. Notas curiosas: Las palomas de Sáinsevain.
7o. La pena Suárez-Peralta.
8o. La actualidad artística: Delfino.

SUPLEMENTO ESPECIAL

Vito Dumas y su Lehg: Todas las incidencias del viaje, hasta el envío del avión de CRITICA.

Los cines en que será exhibido hoy el "Noticiario Sonoro de CRITICA":

PARK: Santa Fe 4126
ASTRAL: Corrientes 1641
9 DE JULIO: Baunes 2323

NOTA — A los señores cinematografistas del interior que desean exhibir el "Noticiario de CRITICA", deben dirigirse a la Oficina Distribuidora, Avenida de Mayo 1333.

Es un placer tanto para las MADRES como para las HIJAS coser o bordar en una máquina

NAUMANN

Es tan liviana y tan sencillo y fácil su manejo, que hasta las niñas de corta edad la utilizan sin que les cause la menor molestia. Pida una demostración en cualquiera de nuestras casas.

SE VENDEN AL CONTADO Y A PLAZOS

Unicos Introductores
KIRSCHBAUM y Cía.
Independencia 401/37 - U. T. 8095.
Avenida. — Buenos Aires

Bs. AIRES: Entre Ríos 819 - Defensa 173 - San Juan 3653 - Triunfo 3817 - Corrientes 1615 - Avda. Cabildo 2317 - Rivadavia 8256 - Avellaneda 1000 - Belgrano - Lanús - Banfield - Lomas - Temperley - La Plata - Rosario - Bahía Blanca - Santa Fe - Paraná - Córdoba - Florida - Sanordia - Junín y principales Capitales y Ciudades de la República

Tamaño 20cm disponibles para comerciantes.

NAUMANN
MAQUINA
PARA COSER Y BORDAR

DENTADURAS POSTIZAS
SE COMPONEN EN EL DIA
Reformamos las Usadas
LAVALLE 910
PISO 2o.